ULTIMISSIMA EDIZIONE

ULTIMISSIMA EDIZIONE

Anno 100 - Numero 272

Sabato 30 Nov. - Domenica 1 Dicembre 1968

Lire 60 (spedizione in abbonamento postale) Abbon. Italia (c.c.p. 2/1360): anno L. 15.000, semestre 8100, trimestre 4200 - Estero: anno L. 25.700, semestre 13.150, trimestre 6750

REDAZIONE, AMMINISTRAZIONE, TIPOGRAFIA: 10126 TORINO, VIA MARENCO 32 Centralino telefonico aziend. 65.66 - Telex 21.521

STAMPA SERA

Inserzioni: PUBBLICITA' STAMPA s.p.a. 10100 Torino, via Roma 80, tel. 57-78 (15 linee) 20122 Milano, via Borgogna 2, telefono 720-121 00186 Roma, largo N. Spinelli 5, tel. 656-477 16121 Genova, via 12 ottobre 188/r, tel. 595-632

Il giornale si riserva in ogni caso il diritto di rifiutare qualsiasi inserzione

Pubblicità commerciale: L. 300 (Ed. antim. 700) Posiz. data (oltre il 20%) Occasionali, Not. Aziende L. 250 mm. (Ed. antim. 400) Finanziari Legali L. 300 mm. (Ed. antim. 1000) Necrologi L. 200 parola (Ed. antim. 800, graziosi il doppio) Echi L. 800 linea (Ed. antim. 1600) Economici vedere rubriche Estero sup. 25% Copie arretrate prezzo doppio - Estero ediz. lunedì (sped. aerea Paesi contratto con arretrato): *Argentina: Austria sc. 4; Belgio fr. 7; *Brasile; *Canada cents 30; *Congo fr. 30; *Danimarca kr. 1,20; *Etiopia B.E. 0,30; *Finlandia Fmk 0,70; Francia fr. fr. 0,70; Germania D.M. 0,65; *Grecia dr. 3; *Inghilterra sh. 1,2; *Iran rls. 10; *Israele Ag. 80; Jugoslavia din. 160; *Kenia sh. 2; *Libano p.l. 80; *Libia mils. 3; Lussemburgo fr. 6; *Malta d. 10; *Nigeria sh. 2,50; *Norvegia kr. 1,30; *Olanda cents 60; Polonia zl. 4,30; *Portogallo esc. 6; Rumania ei. 1,25; *Spagna pes. 80; *Sud Africa cents 0,23; Svezia kr. 1,10; Svizzera fra. 0,60; *Tunisia mills. 90; *Turchia l.t. 1,80; *USA cents 35; *Venezuela B. 1,35

Le condizioni per partecipare al nuovo governo

Su federconsorzi e Sifar socialisti intransigenti

Ferri, stamane, ha detto che mentre possono essere discussi il programma e il quadro politico l'inchiesta parlamentare sui servizi di sicurezza e la riforma dei consorzi agrari sono «irrinunciabili» - Lunedì l'inizio delle trattative - De Martino nel governo?

Servizio particolare a Stampa Sera

ROMA, sabato sera.

Per le trattative tra Rumor e i partiti, volte a dar vita a un nuovo governo, bisogna aspettare lunedì; ma le iniziative per la soluzione della crisi non si fermano mentre è in atto la «pausa di riflessione» del presidente incaricato. Tra i partiti e nei partiti è in corso una serie di riunioni e di colloqui allo scopo di rendere possibile l'inizio della trattativa su un piano di concretezza. Oggi ha concluso i suoi lavori la direzione del psi, dando mandato alla segreteria e ai gruppi parlamentari di partecipare al negoziato con Rumor. Ancora oggi si sono avuti numerosi contatti tra esponenti socialisti e si è constatata la situazione di disgelo che si è creato nel partito dopo la decisione dei demartiniani di partecipare alla trattativa.

L'on. Ferri, segretario del psi, conversando stamane con i giornalisti politici, ha espresso una chiara soddisfazione. Lo stesso ha fatto il demartiniano on. Principe. Dopo un colloquio con Ferri, principe ha dichiarato che *«l'ingresso dell'on. De Martino nella delegazione socialista che dovrà trattare con la dc e il psi per la ricostituzione di un governo organico di centro-sinistra cosiddetto un fatto positivo»*, anche se l'esponente demartiniano — ha aggiunto — *«non dobbiamo nasconderci che esistono ancora difficoltà»*.

Le difficoltà sono state ammesse anche da Ferri, il quale è parso, però, complessivamente ottimista. In risposta alle domande dei giornalisti, Ferri ha detto poi che la trattativa di lunedì *«riguarderà il programma, il quadro politico, la struttura del governo»* e ha confermato che, per i socialisti, le questioni dell'inchiesta parlamentare sul Sifar e della riforma della Federconsorzi sono *«irrinunciabili»*.

L'accordo sulla delegazione è stato comunicato ieri alla direzione socialista. Il segretario Ferri ha annunciato che alle trattative con Rumor parteciperanno, a nome del psi, il segretario (cioè lo stesso Ferri, che è anche capo del gruppo della Camera), il presidente Nenni, il vice segretario Cariglia, il vice presidente del gruppo del Senato Albertini, gli on. De Martino e Tanassi in qualità di ex segretari del partito.

De Martino, come si vede, entra nella delegazione non come capo di una corrente ma come ex segretario del partito. Tuttavia egli ha dato la sua adesione con l'autorizzazione dei suoi amici di «Riscossa», di cui alle trattative rappresenterà le posizioni. Giolitti resta escluso dalla delegazione: ma solo ufficialmente. Il vice presidente del gruppo del Senato, Albertini, è su posizioni molto vicine a quelle dei giolittiani.

Tutte le correnti del psi favorevoli al centro-sinistra, e cioè «Autonomia», «Rinnovamento», «Riscossa», «Impegno» potranno dunque far sentire la propria voce alla trattativa. Queste correnti rappresentano oltre il 90 per cento dei socialisti. Ne deriva, per il psi, una maggiore autorevolezza, e una maggiore forza contrattuale al tavolo dei negoziati.

La partecipazione delle minoranze socialiste alle trattative non significa l'ingresso degli stessi settori del psi nel governo. De Martino ha confermato alcune riserve e ha precisato che deciderà, assieme ai suoi amici, al termine degli incontri con Rumor. Si è, tuttavia, già compiuto un passo in avanti e, quel che è più importante, si è dimostrato che le posizioni più intransigenti vengono abbandonate nel psi. Per questo le ipotesi ottimistiche cominciano a circolare e si parla, tra l'altro, della possibilità che De Martino entri personalmente nel governo.

Qualche elemento di distensione — ed ecco un altro fatto positivo — si nota anche nella dc. I direttivi dei deputati e dei senatori democristiani hanno invitato Rumor a portare avanti il suo tentativo. Al Senato il documento che esprime questo invito è stato approvato anche da un parlamentare della sinistra di «Base», l'on. De Vito.

Mario Pinzauti

Il segretario del psi, Ferri (a destra) capo della delegazione socialista nelle trattative con il presidente designato Rumor, a colloquio con l'ex ministro Mariotti (Telefoto)

ULTIMA ORA

Fallito il lancio del satellite europeo

ADELAIDE, sabato sera.

Il lancio di «Europa I» è fallito. Il missile, realizzato dall'Eldo e lanciato ieri dal poligono australiano di Woomera, non è riuscito a collocare nella prevista orbita polare il satellite di 230 chili di fabbricazione italiana, che avrebbe dovuto raccogliere dati scientifici, a causa di un irregolare funzionamento del terzo stadio.

Tito ha ribadito oggi l'equidistanza jugoslava dai blocchi politici

BELGRADO, sabato sera.

Il presidente Tito ha affermato oggi che la Jugoslavia è abbastanza forte per difendere con i propri mezzi la propria sovranità e la propria indipendenza. Tuttavia, ha detto di non scorgere alcun motivo per cui l'Unione Sovietica dovrebbe attaccare la Jugoslavia.

Il presidente ha rilasciato queste dichiarazioni nel corso di una conferenza stampa cui hanno preso parte oltre duecento giornalisti jugoslavi e stranieri.

Il presidente ha anche rilevato che la Jugoslavia non ha sollecitato alcuna garanzia da parte della Nato e ha aggiunto: «Credo che comunque nel mondo si sappia che noi non abbiamo chiamato nessuno in nostro aiuto».

(Associated Press)

LA SETTIMANA NELLE BORSE

Quotazioni in ripresa

Finalmente un raggio di sole per le nostre Borse: dopo un inizio contrastato, si è assistito, giovedì, ad una buona ripresa delle quotazioni e l'indice segna un progresso dell'1,5%, passando da 85,64 del 21 novembre a 86,62. Anche in questa settimana si è avuto un riavvio di astensione dall'attività: l'interruzione di mercoledì ha ridotto a quattro le sedute effettive.

Lunedì il mercato ha mostrato intonazione solalba, con limitate flessioni dei prezzi. L'attività è stata assai ridotta e di poco superiore al milione d'unità trattate. Anche i colpi di scena in campo monetario hanno avuto scarsa eco nelle nostre Borse, condizionando in modo limitato le quotazioni, mentre l'attenzione degli operatori s'è piuttosto rivolta alle sistemazioni tecniche di fine mese, sulle quali passavano alcune incognite (—0,4%). Martedì attività leggermente più animata e prezzi in lieve ripresa: qualche valore s'è rialzato positivamente e l'indice ha così riguadagnato il terreno perduto lunedì (+0,4%). Giovedì gli interrogativi sulle sistemazioni tecniche hanno avuto purtroppo conferma nella dichiarazione d'insolvenza di un agente di cambio.

Superate le incognite tecniche con questo sia pur doloroso episodio, l'atmosfera è apparsa più equilibrata. Si è cominciato così a prendere in considerazione alcuni elementi favorevoli, quali la distensione in campo monetario internazionale ed alcuni accenni di miglioramento nella situazione politica interna, che fanno sperare in una rapida soluzione della crisi di governo. Si confida infatti in una sollecita adozione delle opportune misure per tonificare il mercato: tra queste, per esempio l'introduzione, anche in Italia, d'una moderna legislazione sui fondi comuni d'investimento.

La migliorata intonazione metteva in moto una serie di ricuperi: si assisteva inoltre ad un rinnovato interessamento per i titoli patrimoniali, mentre i valori in precedenza più sacrificati si registravano buoni ricuperi. L'attività aumentava, superando i due milioni di unità e la giornata segnava un progresso dell'1,1%. Ieri, sulla scia del vigoroso rialzo precedente, alcuni valori mettevano a segno ulteriori plusvalenze, nonostante qualche lieve contrasto per realizzi di beneficio. L'indice azionario è tornato sopra il 86, dopo essere rimasto per quasi tutto il mese al disotto di tale livello.

Da notare anzitutto il vigoroso ricupero della Rinascente, che riguadagna quasi tutto il terreno perduto negli ultimi giorni della scorsa settimana. Ottimo comportamento ha avuto anche la Fiat, che, oggetto d'insistente domanda, ha superato i livelli precedenti allo stacco dell'acconto-dividendo. In fermento assicurativi, immobiliari ed altri valori ad elevato contenuto patrimoniale. In ripresa anche Viscosa, Pirelli ed i mercuriferi e sostenute Olivetti, Mediobanca e Ciga.

Nel reddito fisso un leggero aumento dell'offerta non ha avuto praticamente rilievo nelle quotazioni degli statali e dei parastatali.

Tra le Borse estere, in progresso Wall Street, con attività rilevante.

Renato Cantoni

Difficile situazione in Piemonte

Paralizzato dalla nebbia il traffico verso il mare

La fitta coltre di nebbia che da qualche giorno gravava sulla Pianura Padana, si è spostata in direzione sud-occidentale. Da stamane, su tutte le strade della Lombardia, il traffico si svolge normalmente, ostacolato soltanto da qualche banco di foschia. La nebbia si è diradata anche su parte del Piemonte, nella zona Torino-Asti-Alessandria; è diventata invece fittissima nel Cuneese e sulle strade che portano al mare. Le previsioni dell'Aeronautica, fino alla mezzanotte di oggi, sono: «Al Nord nuvolosità irregolare; persistenza di nebbie in Val Padana».

Aosta, sabato sera.

Cielo prevalentemente sereno in Valle d'Aosta. Visibilità ottima sui massicci del Bianco e del Cervino. Banchi di nebbia sulla bassa valle. Temperature abbastanza rigide; alle 9 il termometro segnava +2° ad Aosta, —1° a Courmayeur, —4° a Cervinia, —7° al Plateau Rosa, —8° al Rifugio Torino. Fin dal mattino numerosi gli sciatori sui campi di neve del Breuil e di Courmayeur.

Cuneo, sabato sera.

Una fitta coltre di nebbia è scesa stamane su tutto il Cuneese: in alcune zone la circolazione stradale è quasi paralizzata. Anche il capoluogo — fenomeno questo decisamente insolito — è avvolto in una cappa caliginosa. Sulle strade del centro le auto procedono ad andatura ridottissima con i fari accesi. In montagna, invece, c'è il sole: in tutte le stazioni di sport invernali funzionano gli impianti di risalita.

Asti, sabato sera.

La fitta nebbia che avvolgeva l'Astigiano si è andata diradando in mattinata e la circolazione automobilistica si svolge abbastanza regolarmente. Il cielo è coperto; temperatura alle 11: 4 gradi.

Alessandria, sabato sera.

Cielo nuvoloso sul territorio alessandrino. Nella notte è piovuto quasi ovunque e la spessa coltre di nebbia che da giorni incombeva sulle strade si è sollevata. La temperatura è in lieve aumento: 8 gradi alle 11 in città.

Acqui, sabato sera.

Cielo coperto nell'Acquese, con fitta nebbia nelle zone collinari. La temperatura è in aumento; il termometro alle sette ad Acqui Terme segnava +8°.

Ovada, sabato sera.

Nebbia fitta su tutto l'Ovadese e la valle d'Orba. In talune zone la visibilità è ridotta a pochi metri ed il traffico automobilistico si svolge con molta difficoltà. Sono seguiti parecchi incidenti stradali ma per ora non gravi.

Genova, sabato sera.

Tempo incerto in Liguria. Il cielo è quasi interamente coperto, ma a tratti si hanno delle schiarite. Si è nuovamente alzato il vento. La temperatura è diminuita: alle otto di stamane il termometro segnava 7° a Genova, 8-10° nelle due Riviere. Mare leggermente mosso e banchi di foschia al largo della costa.

Milano, sabato sera.

Sollievo per gli automobilisti, dopo la terribile giornata di ieri in cui, a causa della fittissima nebbia, si è verificata una serie di paurosi incidenti: su tutte le strade lombarde, infatti, la visibilità è ritornata pressoché normale. Il traffico è ostacolato soltanto da qualche banco di foschia.

Verbania, sabato sera.

Cielo nuvoloso stamane su tutta la zona del Verbano ed ancora banchi di nebbia. Temperatura leggermente superiore allo zero a Laveno e Verbania. Per le prossime 24 ore sono previste precipitazioni nevose in montagna oltre i mille metri e pioggia in pianura.

Rovigo, sabato sera.

Una fitta nebbia grava da alcuni giorni su tutto il Polesine ostacolando il traffico stradale e la navigazione fluviale. Anche ieri sera e questa notte sono avvenuti incidenti lungo la statale Adriatica e sulla Romea con danni ai mezzi e qualche ferito.

La Pravda protesta contro i «liberali» cèchi

MOSCA, sabato sera.

In una corrispondenza da Praga alla «Pravda», due giornalisti sovietici, Kamil Devetyarov e Nikolay Novikov, si lamentano oggi per il fatto che secondo loro le forze di destra e antisocialiste continuano in Cecoslovacchia a premere sul regime allo scopo di preservare gli ultimi resti del «liberalismo», e citano come prova le recenti dimostrazioni studentesche e le proteste dei giornalisti cecoslovacchi.

Nella corrispondenza si dice che la riunione dei giornalisti di Praga svoltasi la settimana scorsa ha dato luogo «a discorsi antipartito chiaramente provocatori» da parte di due redattori della rivista liberale «Reportér»: Hochman e Kuml.

I due corrispondenti affermano poi che molti comunisti cecoslovacchi sono preoccupati perché elementi di destra «stanno tentando con ogni mezzo di mantenere le loro posizioni nel partito».

(Associated Press)

De Murville prevede un limitato aumento dei prezzi in Francia

«E' essenziale esportare, investire, abbassare i nostri prezzi di costo» - Commento all'aiuto americano

Nostro servizio particolare

Parigi, sabato sera.

Il primo ministro Maurice Couve de Murville, in un'intervista concessa stamane alla radio, riferendosi alle decisioni annunciate questa settimana in materia finanziaria ed economica ha affermato che «non si tratta di un cambiamento di politica ma di un'accelerazione», che si propone due obiettivi: mettersi a livello della concorrenza straniera *(«Per questo — ha detto — è essenziale esportare ed è essenziale investire. Bisogna quindi abbassare i nostri prezzi di costo: ecco perché abbiamo proposto al Parlamento di sopprimere la tassa sui salari e di sostituirla con un aumento della tassa sul valore degli affari»)* e ridurre il deficit delle finanze pubbliche per non cadere nell'inflazione.

Il Primo ministro ha quindi affermato che, in seguito alle misure governative, ci sarà forse un limitato aumento dei prezzi. «Ma — ha aggiunto — *bisogna sapere cosa si vuole. Noi abbiamo voluto evitare la svalutazione della moneta, che avrebbe provocato un aumento generale e massiccio dei prezzi per tutti*».

Alla domanda se il telegramma inviato dal presidente Johnson al generale De Gaulle segna un'evoluzione nei rapporti franco-americani, Couve de Murville ha risposto: «*In realtà, nel mondo in cui viviamo, nessuno ha interesse ad avventure monetarie, poiché esiste una regola che è la solidarietà delle grandi monete. E' la ragione per la quale gli interessi della Francia e degli Stati Uniti vanno nello stesso senso ed è bene sottolineare che niente oppone i due paesi ma che, anzi, essi debbono lavorare di concerto, ed è quello che il generale De Gaulle ha risposto al presidente Johnson*». (Ansa)

Napoli: due operai falciati da un treno

Il convoglio, uscendo da un tunnel, ha travolto gli addetti alla riparazione della linea ferroviaria - Un morto e un ferito grave - Un terzo si è salvato gettandosi di lato

Dal nostro corrispondente

Napoli, sabato sera.

Straziante sciagura stanotte alla stazione ferroviaria di Mergellina: un convoglio della metropolitana che, finito il servizio, stava raggiungendo il deposito dei Campi Flegrei, ha travolto un gruppo di operai che lavoravano per il risanetto della linea: un manovale è morto, un altro è rimasto gravemente ferito e un terzo, riuscito a stento a salvarsi, è stato colpito da choc emotivo. La vittima è il quarantaseienne Alfonso D'Amato, sposato e padre di quattro figli; ricoverato in gravissime condizioni all'ospedale per ferite al capo con sospetto lesione cranica e contusioni escoriate multiple al corpo è Nicolino Antonello, di 23 anni; Gabriele Foggiano, di 49 anni, è pure in osservazione all'ospedale di Loreto; il poveretto fino a stamane è riuscito a pronunciare solo alcune frasi frammentarie e sconnesse.

L'incidente è avvenuto questa notte verso le tre all'uscita da un tunnel che immette alla stazione di Mergellina: il convoglio proveniva dalla Stazione Centrale di piazza Garibaldi per raggiungere il deposito di Fuorigrotta; alla guida del treno composto di sei vetture e della locomotrice era il cinquantaduenne Giovanni Acone, anch'egli colpito da grave choc, per cui non è stata ancora possibile chiarire le circostanze della sciagura.

Secondo le prime indagini, gli operai hanno visto il convoglio sbucare ad elevata velocità dal tunnel e non hanno avuto il tempo di porsi in salvo: come un fulmine il treno è piombato alle loro spalle e soltanto il Foggiano con un fulmineo balzo è sfuggito alla morte; buttatosi per terra tra gli interbinari, ha visto con raccapriccio il treno travolgere i compagni.

Sul luogo della disgrazia sono subito accorsi gli agenti della polizia ferroviaria che hanno prestato i primi soccorsi. Poco dopo, per le constatazioni di rito, sono sopraggiunti anche il sostituto procuratore del tribunale e un medico legale. La salma dell'operaio D'Amato, rimasta maciullata e decapitata dalle ruote del convoglio, è stata successivamente rimossa e trasportata all'obitorio.

a. l.

IL DELITTO NON PAGA

L'imperatore è morto sotto le mura di Mosca

L'imperatore è morto

RIASSUNTO — *L'ultima operazione nel corso di Stato eseguito dall'ex generale Malet la mattina del 23 ottobre 1812, almeno fino a quel momento con un certo successo, scoppia tra le mani del suo ideatore. Il capo del complotto è costretto a abbracciarsi del generale Hulin comandante militare di Parigi sparandogli un colpo di pistola alla mascella; quanto poi allo stato maggiore è qui che viene scoperto proprio nel momento in cui voleva fare lo stesso trattamento al colonnello Doucet e al comandante Laborde. Disarmato e arrestato. Laborde corre poi al ministero di polizia, arresta anche il generale La Horie, libera dalla prigione Savary e Pasquier; poi, a sua volta, è arrestato dal tenente Beaumont che obbedisce ancora agli ordini di Malet.*

Pasquier va a riprendere il suo posto: ma nessuno lo riconosce e rischia d'essere ucciso

(15) Appena Laborde lo lascia, Beaumont si trova di fronte il prefetto barone Pasquier il quale gli chiede di andare a riprendere il suo posto. Già insospettito per il comportamento di Laborde, il tenente Beaumont immagina che il nuovo venuto, che egli, tra l'altro, non aveva mai visto, faccia parte di qualche oscura congiura e ordina ai suoi soldati di arrestarlo.

Pasquier non perde tempo; capisce che gli equivoci non sono stati ancora chiariti e se la dà a gambe. Per strada è inseguito da un gruppo di soldati che Beaumont gli ha messo alle calcagna. Essi gridano: «Arrestatelo, arrestatelo!» e un sergente dà l'ordine di sparargli.

«Vi prego, chiudete la porta a chiave, sono in pericolo di vita» dice Pasquier

Pasquier, che il pericolo sembra aver messo le ali, corre lungo via Jerusalem in direzione di Quai des Orfèvres con una velocità quasi incredibile per un uomo di 45 anni e per di più alto funzionario imperiale. Poi vede che la via è sbarrata da altri soldati i quali credendo trattarsi di un malfattore cercano di bloccarlo. Per un prodigio di agilità, Pasquier riesce ad evitarli, guadagna un vicolo laterale e si infila nella farmacia del suo amico Siffert. Con il fiatone grosso si getta su una sedia ed ha appena la forza di chiedere al farmacista di chiudere il negozio a chiave. Ma i soldati, baionetta in canna, sono già dinanzi alla farmacia e gridano che getteranno giù la porta se qualcuno non apre immediatamente.

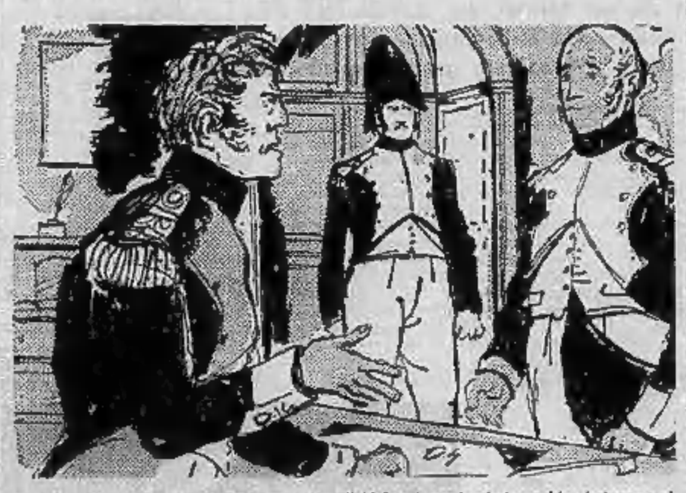

Il colonnello Rabbe, involontario complice di Malet, è tra i primi a subire i rimproveri

Fortunatamente passa in quel momento di là l'ispettore di polizia Veyrat che cerca di capire cosa succede; poi quando vede Pasquier garantisce per il prigioniero e i soldati lasciano l'impresa.

Durante questo intervallo, Laborde gloriosamente partito a cavallo dalla sede di piazza Vendôme, vi ritorna con quattro soldati e a piedi, sospettato e guardato a vista. Ma appena giunto i suoi dragoni lo liberano e i soldati di Beaumont vengono formati. Laborde si precipita da Doucet e vi trova un uomo ben conosciuto: il colonnello Rabbe che, dopo aver eseguito gli ordini di Malet, era andato alla sede del comando militare per mettersi a disposizione.

Dopo che l'ufficiale è messo al corrente degli avvenimenti e gli è stato spiegato come stanno le cose, Laborde si prende una rivincita immediata su Beaumont portando con sé il suo comandante alla prefettura di polizia.

Lo zelante tenente non solo è costretto a fare le scuse a Laborde, ma dopo aver ricondotto i suoi soldati in caserma è arrestato e inviato nella prigione della Abbaye.

SEGUE: Georges il vetturino

Milano: trasformato in "Casa dello studente,,

I giovani sfilano in corteo davanti all'albergo «occupato» per mutare nome in «Casa dello studente» (Tel. A. P.)

Universitari in un ex albergo con l'approvazione del Comune

I giovani vi si erano accampati per protestare contro l'attuale loro inadeguata sistemazione - La Giunta ieri sera ha ratificato l'operazione per riaffermare l'impegno a costruire una nuova sede - Occupato stamane dagli studenti il liceo scientifico «Vittorio Veneto»

Dal nostro corrispondente

Milano, sabato sera.

L'occupazione dell'ex albergo «Commercio» in piazza Fontana, compiuta da alcuni studenti universitari fin da giovedì scorso, ha avuto nella tarda serata di ieri un crisma di ufficialità. La Giunta comunale ha deciso, infatti, di permettere che gli studenti si trattengano nell'albergo fino a quando non sarà possibile trovare loro una nuova sistemazione. La Giunta comunale ha potuto prendere questa decisione perché l'ex albergo «Commercio» è di proprietà dell'amministrazione civica.

Come è noto, l'occupazione attuata giovedì scorso, è una forma di protesta che gli universitari hanno proclamato contro le manchevolezze e le arretratezze della Casa dello Studente di viale Romagna. La Giunta comunale ha preso la deliberazione anche per riaffermare il proprio impegno a costruire il più rapidamente possibile una Casa dello Studente efficiente e moderna.

Non è da dimenticare che l'ex albergo «Commercio» è chiuso da anni: anche se lo stabile non è in uno stato di rovino, tuttavia all'interno la mancanza di mobili e dei più normali servizi, obbliga gli studenti che vi si trattengono ad essere praticamente accampati.

Frattanto, sempre ieri sera, si è svolta una riunione, in Provveditorato, alla quale hanno partecipato, con il provveditore prof. De Paolis, anche un ispettore ministeriale inviato da Roma e tutti i presidi delle scuole medie superiori di Milano. Il rappresentante del ministero ha illustrato ai presidi le modalità della circolare con la quale si autorizzano i responsabili degli istituti a rendere legittime le assemblee studentesche.

Quanto alle proteste dei licenzi, è da registrare una breve manifestazione degli allievi dell'Istituto Cattaneo che ieri sono andati in corteo fin davanti all'Università. Alle 7 di stamane il Liceo scientifico statale «Vittorio Veneto» è stato occupato dagli studenti. L'occupazione stessa era stata decisa ieri sera in un'assemblea degli allievi della scuola che intendevano protestare contro la decisione del preside di non concedere loro l'aula magna per l'assemblea. Il preside si è anche rifiutato di abolire il controllo del giornale studentesco.

L'occupazione, che è avvenuta senza incidenti, dovrebbe continuare tutta la giornata; la polizia vi ha assistito ma non è intervenuta. Gli studenti entrati nel liceo erano una cinquantina; solo più tardi, verso le 8.30, se ne sono aggiunti molti altri.

c. b.

Uno sciopero di protesta

Gli studenti di Savigliano ai lunedì non vogliono compiti

SAVIGLIANO, sabato sera.

(r. o.) Dimostrazione di protesta anche degli studenti di Savigliano.

I giovani hanno presentato al preside del Liceo classico una serie di richieste: partecipazione a una più democratica discussione dell'assemblea degli scrutini; abolizione dei compiti e delle interrogazioni del lunedì; voti di profitto non influenzati da questioni disciplinari.

Lo sciopero è proseguito oggi con maggiore partecipazione; ieri gli scioperanti sono stati oltre 500.

Decine di arresti all'università di Madrid

MADRID, sabato sera.

Nei disordini di ieri all'Università di Madrid la polizia ha operato decine di arresti.

Alcune fonti parlano di una cinquantina mentre altre fra cui il giornale «Nuevo Diario» sostengono che i giovani arrestati sono stati oltre 150.

(Associated Press)

Sagra a Borgo S. Dalmazzo

Le lumache per Natale dal Cuneese

BORGO S. DALMAZZO, sabato sera.

(g. d. m.) Si svolge oggi e domani a Borgo S. Dalmazzo — unica manifestazione del genere in Italia — la III Sagra delle lumache, durante la quale si potrà gustare, per 500 lire, un piatto di lumache al verde con una porzione di pane casareccio ed un bicchiere di robusta barbera. In un padiglione eretto in piazza della Liberazione, un'«équipe» di cuochi cucinerà padellate di chiocciole ma anche i ristoranti le hanno al posto d'onore del «menu», cotte al borgogna, al pomodoro, al barolo o in salsa piccante, come antipasto.

Le lumache sono, lo si sa, un piatto tradizionale della cucina francese, mentre da noi sono ancora relativamente pochi ad apprezzarle. Il consumo comunque è in aumento e la sagra di Borgo è del resto un ottimo mezzo di propaganda. La raccolta avviene nelle campagne in questa stagione quando le lumache sono ormai in letargo da un paio di mesi e liberate del cibo ingerito durante l'estate. Stanno però diffondendosi anche allevamenti di tipo industriale, che pare abbiano già consentito ai proprietari discreti guadagni.

Per la sagra centinaia di raccoglitori sono scesi in campo da tutti i paesi delle vicine vallate della Stura, del Gesso e della Vermenagna per vendere cesti di lumache ai commercianti di tutta l'Italia Settentrionale. A Natale e a Capodanno figureranno, con le stesse rustiche ricette passate sulle mense più raffinate.

Eletta la nuova giunta al Comune di Viareggio

Viareggio, sabato sera.

Il Consiglio comunale ha eletto la nuova giunta. E' formata dai gruppi del psi (13 seggi), del psi (6) e del psiup (1). Dal 1960 il Comune di Viareggio era retto da una giunta di centro-sinistra ed era stato sempre presieduto da un sindaco democristiano. Il 7 novembre, era stato eletto sindaco il socialista avv. Renato Bercelli.

525 camion in un giorno al tunnel del Monte Bianco

Aosta, sabato sera.

(l. v.) Cinquecentocinque autotreni hanno attraversato in un solo giorno la galleria del Monte Bianco. E' un nuovo primato. Il precedente era stato stabilito il 20 novembre con 473. I passaggi sono avvenuti dalle ore 6 di mercoledì 27 alle 8 di giovedì 28.

Introvabile in Val d'Aosta il pastore diattanto

È fuggito con le mucche ferite dall'automotrice

Dal nostro corrispondente

Aosta, sabato sera.

(l. v.) I carabinieri ricercano il proprietario delle mucche investite ieri presso Quart dall'automotrice AT 106 che dopo l'incidente si è dato alla fuga. Il pastore, a 24 ore dall'incidente, non è ancora stato identificato. Altro mistero è costituito dal fatto che il macchinista dell'automotrice, Renzo Zanarone, del Compartimento di Torino, è ben certo che le mucche investite ieri mattina erano quattro, mentre sul luogo dell'incidente, in località Tuppex di Quart, sono state trovate soltanto due carcasse di animali. Dove sono finite le altre due?

Si presume che il mandriano abbia profittato del breve tempo intercorso tra la fermata dell'automotrice, subito ripartita verso Torino, e l'arrivo dei carabinieri e dei tecnici delle Ferrovie, per portare via le due mucche. Gli animali dovevano essere feriti gravemente ma non ancora morti. Tracce di sangue sono state infatti trovate a monte della linea ferroviaria.

Sono state ispezionate dai carabinieri tutte le stalle della zona, ma nessuna bovina risulta ferita e nessun proprietario lamenta la mancanza di capi di bestiame. Evidentemente qualcuno deve sapere la verità, ma nessuno parla. Non è un mistero destinato però a restar tale troppo a lungo. Il padrone delle bovine non può essere andato lontano. Le mucche non possono che appartenere ad un allevatore della zona, e quindi è probabile che in giornata egli venga identificato.

DICK TRACY E LA FALSA ZIA

RIASSUNTO. — Il bandito Makkie ha ucciso la moglie dopo avere tentato di presentarla come l'unica parente di una bimba hawaiana ereditiera di centomila dollari. Inseguendo in taxi l'auto su cui fuggivano la piccola e la zia, il bandito l'ha fatta precipitare dall'alto di un ponte.

(Copyright «Chicago Tribune» e «Stampa Sera»)

253 — (continua)

DIETRO LE NOTIZIE

- In che momento Aldo Moro decise di lasciare la maggioranza della DC? Chi lo aiutò a ridurre a 21 pagine le 120 già preparate per il discorso? Che successe la notte precedente?
- Perché Kurt Klesinger, in piena crisi del franco, fece fare mezz'ora di anticamera al ministro americano del Tesoro?
- Nessuno ha mai voluto dirlo. Sembrava troppo ridicolo. Eppure, fu per questa ragazzata che Manlio Sgalambro venne licenziato in tronco dal Cagliari. Ecco finalmente la verità.
- Questa è una domanda da un'intervista esclusiva con lo scienziato svedese Bo Holmberg: è vero che dopo la sua scoperta la vittoria contro il cancro è più vicina?
- Da tempo messaggi e intermediari viaggiavano tra il Vaticano e il Vietnam del nord. Che cosa fece sapere Ho Ci-min a Paolo VI? Perché il papa ha rivelato soltanto ora il suo progetto di viaggio ad Hanoi?

Panorama

ogni settimana risponde alle domande di chi vuol sapere.

Arnoldo Mondadori Editore

COMUNICATO
LENTI A CONTATTO
Provate per «7» GIORNI senza impegno le lenti «Micropupil» per la correzione invisibile di qualsiasi difetto visivo nell'intimo per «LENTI A CONTATTO THOMKE»
Specialista: A. Thomke, ottico diplomato tedesco - Via P. Micca 6/I
Telefono 548 964

Construita
prodotto originale tedesco
lavabiancheria da 160 000
lavastoviglie da 180 000
Canestri
Corso Re Umberto 47 - Tel. 549.795

LA CASA SCOZZESE
Kintyre
presenta
le migliori maglierie in CASHMERE, LAMBSWOOL e BOTANY TWINSETS da
SETTE MORRA
VIA CORTE D'APPELLO 17 ang. VIA ORFANE - TORINO

ORMAI SI TRUCCA ANCHE LUI

L'uomo d'oggi ha ripreso a truccarsi ed a cospargersi di lozioni, creme e profumi.
Chi ha lanciato questa moda? E chi la segue?
Segno di evoluzione o di decadenza? Ve lo spiega un originale e divertente articolo su Selezione di dicembre, in edicola. Sullo stesso numero, un libro condensato e altri 23 articoli, tra cui:
- Come dire di no ai nostri figli
- Il mestiere più difficile: fare il presidente degli Stati Uniti
- Studenti americani: protestatari o tecnici della rivolta?
- Bielberg, l'uomo dal cuore nuovo racconta...

Chiedete oggi stesso in edicola
Selezione dal Reader's Digest

UN LIBRO AL GIORNO

L'illusione dell'Africa

Il processo di fuga dalle campagne verso le città, incapaci di dare lavoro a masse sempre più grandi e deluse, è il problema di tutti i Paesi del continente giunti da pochi anni all'indipendenza

La storia delle confusioni e delle fluidità politiche, degli andeggiamenti e dei freniti con cui i nuovi paesi africani tendono ad assestarsi nel vuoto lasciato dal cessato colonialismo, delle incertezze e degli scompensi economici che sembrano essere il prezzo più caro dell'indipendenza, è un fenomeno comune quasi all'intero continente, che si impone per la sua vastità, il suo impeto e la sua irreversibilità: l'esodo rurale, la suggestione allucinante delle città. Moltitudini di miserabili, attratte da richiami quasi profetici, si riversano sui maggiori abitati, li circondano liturgicamente di *bidonvilles*, vivendo quasi di nulla, inserendosi fortunosamente nel nascente sistema, senza alcuna coscienza del futuro, massa rassegnata e inquieta ad un tempo, disponibile ad ogni avventura.

Certo, questo non è il solo sviluppo dell'Africa decolonizzata, né esso è assolutamente generale, ma è attualmente il fenomeno più tipico, imprevisto e allarmante del Continente nero, che bene emerge dal chiaro saggio di un africanologo eccezionalmente preparato, e non sospetto di nostalgie coloniali, qual è Jacques Vignes (*Sguardo sull'Africa*, ed. Feltrinelli; L. 1800). Il fenomeno è economico e politico insieme e, di più, contiene quelle complesse e incontrollate componenti che si attorcigliano e sfociano nelle grandi rivoluzioni, non recentemente evocate né portatrici di ordine.

Lo sfruttamento coloniale non ha interessato sostanzialmente che una piccola parte dell'Africa, ma in compenso ha cristallizzato, sotto una cappa di ordine apparente, una realtà primitiva imperniata su un'agricoltura primordiale, su uno standard di vita miserrimo, su consuetudini alimentari generalmente al di sotto del minimo biologico, su strutture politiche barbariche. La decolonizzazione dell'Africa, soprattutto in quei paesi nei quali le potenze dominatrici non si curarono di creare prospettive economiche e civili all'indipendenza, ha portato con sé inevitabilmente la repentina decomposizione delle collettività tradizionali.

L'emancipazione dal giogo europeo, infatti, non poteva tradursi in conferma degli ordinamenti tribali e delle realtà primitive che, adattate ai propri fini dagli europei, erano state il supporto del colonialismo. La relativa istruzione acquisita, grazie soprattutto alle missioni religiose, da una minoranza di indigeni, la suggestione dei prodotti industriali, giunti fin nella giungla e nei deserti, l'illusione di poter raggiungere il modo di vita dei bianchi per il solo fatto che essi non erano più i dominatori, la predicazione dei movimenti anticolonialisti, tutto ciò indicava concorde, seppure torbidamente e utopisticamente, che l'avvenire dell'Africa era là da dove se ne erano andati i bianchi, dove era stato insediato il loro potere e dove siede ora la nuova dirigenza politica, spesso illusa di avere in pugno grandi destini, ubriaca di potere, generalmente incapace.

Nonostante la partenza di circa 350 mila europei da Algeri in seguito all'indipendenza del paese, la popolazione della città è cresciuta rispetto all'epoca coloniale: nella *casbah*, che i vecchi abitanti hanno lasciato per insediarsi nelle case lasciate dai bianchi, sono giunti dall'interno nuovi inquilini, e la *bidonville* s'infittisce sempre più alle porte della città. Brazzaville, che è poco più di un grosso villaggio residenziale, è assediata da una periferia di miserabili baracche, abitate da ben centomila africani, cioè un decimo della popolazione dell'intero Congo ex francese.

L'esodo rurale è, apparentemente, l'intima liberazione dell'uomo africano, come la fine del colonialismo è stata la liberazione politica della sua terra. Lasciando il villaggio egli si è disancorato da ogni tradizione, ogni tabù, ogni vincolo, ogni remora, abbacinato da un miraggio di modernità: l'occupazione in un cantiere o meglio l'assunzione in un impiego statale. La delusione è spesso immediata, l'inquietudine si riconverte in rassegnazione, pronta a risorgere forse minacciosa. Questo rapido, avventuroso processo di proletarizzazione è aperto a svolte imprevedibili, ma presumibilmente nefaste per le incerte, fragili società africane. Perché le città, alcune tentacolari, lasciate dagli europei, già centrali dello sfruttamento rimaste senza funzione, non hanno ora vita economica, né dal nulla nasce una civiltà industriale capace di assorbire masse proletarie.

La via ragionevole dell'Africa sarebbe, per ora, in quelle riserve rurali da cui moltitudini inquiete e ribelli fuggono intendendo sottrarsi a uno stato primordiale. Alcuni governi più avveduti, come quelli del Mali e del Kenia, sono riusciti ad impedire che l'uomo si stacchi dalla terra. Ma altrove il problema di avviare una moderna agricoltura, di distruggere l'ordine feudale, di correggere il modo di vita rurale sembra più arduo e inquietante di quello costituito da una massa inerte e inquieta che preme attorno alle capitali, affascinata dai cibi in scatola e dalle radioline a transistor.

Renzo Carnevali

DETTO FRA NOI - DETTO FRA NOI

Contro corrente

Lettera di «Corinna» Genova:

«Ho sedici anni e forse sono una strana, nel senso che non condivido i gusti e gli entusiasmi dei ragazzi e ragazze del mio giro, nel senso che non mi piace la musica beat e nemmeno il jazz, nel senso che non attacco sopra al letto le fotografie degli idoli della canzone e non so niente dei loro affari, odio il juke, non compro dischi, la Pavone mi dà sui nervi (gli unici che sopporto sono Jannacci e il Gipo Farassino — lo sono torinese — perché almeno cantano mettendoci dentro qualcosa, le parole mi toccano profondamente). Più del «rhythm and blues» amo la pittura, quella sì. Vado a tutte le mostre, a Roma mi sono fatta tutte le chiese e i musei, ma gli amici non ne sapevano nulla. Poi giorni fa mentre loro discutevano al posto di darsele per l'Orietta Berti, m'è venuto un grosso sbadiglio e ho detto tranquillamente, ma chiara e tonda, come la penso. Mi sono piombati tutti addosso e uno che si fa chiamare Guido, ma il suo vero nome è Leopoldo, ha detto che sono una drittata (storia di mentre? nota d.r.) e una posatrice completa. Quando fingevo di essere come loro li intervistavo, ora il secco ce l'ho quasi certo che mi mettono fuori dei piedi. Devo tagliare io la parte, preferire di star sola? Me lo dica».

Corinna, che bel nome greco e lirico. E questa ragazzina nata dalla per i Camaleonti, non cade in trance al solo nome di Antoine, non è colta da sacro isterismo alle canzoni di Celentano o di Patty Pravo, non conosce la «filosofia di Sheila», né la «vita [illegible] di Johnny», l'Orfeo della gioventù moderna. Peggio: non investe ogni suo capitale in 33 o 45 giri HI-FI, *anzi non possiede nemmeno un giradischi. Questa ragazzina preferisce il silenzio all'urlo, il vivo, animato stregato silenzio della pittura. E quasi non bastasse ha osato sfidare le mode e gli snobismi, dichiarando tranquillamente non amo questo, ma amo quest'altro: che è un atto di coraggio ai nostri tempi inesorabilmente, maledettamente collettivi, in cui ognuno è permeato dal ridicolo timore di non dire o fare come gli altri e per conseguenza di non essere «nel vento» o di essere «fuori». Sì, lo sappiamo: viene una sera, una confortevole sicurezza dal fatto di navigare nella corrente e di avere alle spalle il «gruppo» (o «giro» o «clan» o compagnia), che è diventato la cellula base della società moderna, per cui tutto si fa in gruppo, ho il mio gruppo, tu in che gruppo sei, vado a nuotare o ballare col gruppo e in gruppo si fa anche l'amore (il sesso venendo ormai considerato un «bene di consumo», come l'elettrodomestico). Sempre più sfuggito, invece, il piacere spesso esaltante, ma inconfortevole di essere se stessi e dirlo «chiaro e tondo». Perciò: brava Corinna. Vorrei aiutare questa sedicenne a sentirsi perfettamente a suo agio nella propria pelle e vorrei che altre sedicenni imparassero, sulla scia di Corinna, a prender coscienza della loro personalità, ad affrontare il giudizio degli altri, insomma a uscir dai ranghi (Essere se stesse diviene abbastanza facile quando ci si abitua presto a non seguire la corrente). Abbiamo già tanti montoni di Panurgo: e tante pecore. Tutti girati verso i medesimi fanatismi o lite e le medesime stravaganze, in uno sforzo di anticonformismo che promette di diventare una nuova routine. Ma allora Corinna dovrà «tirarsi da una parte» e «scegliere di star sola»? Certamente no. Alla sua età, amicizie e compagnie sono indispensabili: è più tardi che si accetta o si preferisce di «esser soli tra la folla». D'altronde, essa non corre molto rischio. Di solito, colui o colei che sa far valere le proprie opinioni non viene tenuto a lungo in un canto. Ma anche se succedesse, se gli Oddo o i Dubi del «giro», martellati incessantemente dal baccano musicale (che a volte [illegible] la materia grigia) la escludessero, potrà sempre cambiar «giro», orientandosi verso ragazzi il cui cervello sia immune dal fragore dei juke-boxes, quindi ancora capaci di pensare e di volere. Ce ne sono molti più di quanto non si creda, benché si parli quasi esclusivamente degli altri.*

Lettera del signor G.P., Novara:

«Per non cedere alle imposizioni della Nato, che lo sollecitava a ritirare il veto contro l'entrata dell'Inghilterra nel Mec, De Gaulle è disposto a tutto, anche a mettere a pane e acqua i francesi. Come spiegare quest'odio accerimo per gl'inglesi?».

Credo sia a causa di Giovanna d'Arco, che era la nipote prediletta del Generale.

Lettera della signora Anita Viotto, Torino:

«Se non m'inganno, lei signora è di Firenze. E vorrei proprio sapere cosa pensano i fiorentini di quello che sta succedendo all'Isolotto, di don Mazzi e del "Nuovo Catechismo"».

Non ho informazioni dirette su come la pensino i miei concittadini, ma posso immaginarlo. Per loro, le vicende di tutti questi preti contestatori (il parroco della Cascella, il parroco dell'Isolotto, il parroco della Nave a Rovezzano, che ha abbandonato la sua parrocchia non potendo sopportare oltre la «prigione ecclesiastica», il teologo di Firenze che ha abbandonato la Chiesa, denunciando i «vizi d'un sistema che umilia l'intelligenza con i richiami dell'umiltà», il prete-operaio don Bruno Borghi, eccetera) sono altrettanti inviti a nozze. I fiorentini si schierano sempre dalla parte di chi è contro. Non importa contro che cosa: contro. Salvo poi, quelli che non contro, a mettersi gli uni contro gli altri, come avvenne all'epoca d'un altro contestatore, il Savonarola, che prese agli Arrabbiati, i contro dei Piagnoni, fini sulla forca. Per quanto mi riguarda, non sono in grado di giudicare se il Nuovo Catechismo (titolo Incontro a Cristo), *sia o no «un sasso sacrilego lanciato nelle acque della Chiesa», come è stato scritto. Don Mazzi e coadiutori si propongono, tra l'altro, di difendere i ragazzi dalle «false dottrine», prima di tutto sostituendo all'immagine di un Dio rappresentato come un giudice autoritario e un poliziotto, quella d'un «Dio umano e liberatore che aiuti i ragazzi a capire il mondo per cambiarlo». Che il mondo abbia bisogno d'essere cambiato, non c'è dubbio. E nemmeno c'è dubbio che i ragazzi abbian bisogno d'esser difesi: dall'incuria, come dall'assistenza. Il sinistro processo dei «Celestini», che si svolge in questi giorni a Firenze, ne dà chiara conferma.*

Lettera della signorina Ada B., Livorno:

«...Ora che so tutto di me, la prego di esaminare la mia calligrafia e dirmi cosa ne pensa».

Che le conviene scrivere a macchina se vuol essere letta.

● *G.S., Torino:* «In questa città, niente Teatro d'opera, niente salotti, niente manifestazioni culturali» dice lei, ignorando Irma Antonetto e i suoi *Venerdì letterari* che portano la grande cultura internazionale sul palcoscenico (e non solo a Torino, ma a Genova, a Milano, a Roma, a Bari): le Mary McCarthy, i Marcuse, i Rolf Hochhuth, i Karl Gunnar Myrdal e via dicendo. Chi ha commercio con gli scrittori, i filosofi, i drammaturghi, i sociologhi, eccetera e sa quali tremende gatte da pelare siano, non può negare a Cesare quel che spetta a Cesare, voglio dire all'Irma, all'intelligente, arguta, infaticabile e vagamente diabolica ragazza, cui nemmeno i «premi Nobel» riescono a dir di no. ● *Myriam, Vercelli:* La verità è che gli uomini e le donne sono gli esseri meno adatti a vivere insieme, ma che né le donne, né gli uomini possono vivere gli uni senza gli altri. Così diceva una signora arrivata, dopo due vedovanze e un annullamento, al suo quarto matrimonio. ● *Gabriella P., Torino:* Se tra gl'invitati c'è un solo uomo, la padrona di casa la collocherà alla sua destra, mettendogli a fianco l'ospite più anziana, o più bella, o più importante. In caso diverso, un signore e una signora (alternati come le bobine elettriche); se le invitate sono tutte donne, la più anziana a capotavola, opposta la padrona di casa, con alla sua destra l'ospite di riguardo, eccetera. Ma non si preoccupi troppo, se la sua tavola è buona.

Clara Grifoni

Istruzioni troppo alla lettera

— Signora, il pranzo è servito, come dicono al cinema.

La minigonna si è scucita

L'attrice Margaret Lee al un ricevimento a Roma: pochi minuti dopo, tra il vivo interesse dei presenti, le si scucirà la già succinta minigonna (Tel. a «Stampa Sera»)

Fellini ha querelato Tognazzi per ingiurie

ROMA, sabato sera.

(g. g.) Federico Fellini ha querelato per diffamazione Ugo Tognazzi. Il regista e l'attore si incontreranno in un'aula del tribunale la mattina del 7 dicembre per risolvere la polemica che li divide ormai da tempo.

Ugo Tognazzi e Federico Fellini erano legati da una cordiale amicizia. E l'attore fu molto lieto quando il regista lo chiamò ad interpretare il film «Il viaggio di G. Mastorna». Ma quel film non è stato più realizzato ed Ugo Tognazzi, rimasto senza impegni al lavoro per circa un anno, se l'è preso con il produttore Dino De Laurentiis citandolo in giudizio dinanzi ad un tribunale.

In un secondo momento è arrivata la rottura anche con Federico Fellini. Il regista pensò all'attore per un suo film tratto dal «Satyricon», ma Tognazzi preferì accettare l'offerta di un altro regista, Luigi Polidoro al quale, nello stesso momento, era venuta l'idea di sfruttare la medesima idea ed il medesimo testo.

Il 14 ottobre scorso, Ugo Tognazzi ha riunito alcuni giornalisti a Roma e cogliendo l'occasione del primo giro di manovella ha voluto rendere nota la propria opinione sull'argomento dopo avere saputo che Fellini aveva detto che era sul punto di affidargli il ruolo principale nel suo film. «Debbo dire — spiegò Tognazzi — che non avrei mai accettato una eventuale offerta di Fellini per una questione di principio. Il mio atteggiamento nei miei confronti in rapporto a "Il viaggio di G. Mastorna" è stato buffonesco. Io credo che Fellini non farà neppure il "Satyricon"... Fellini ha tempo da perdere lo no... Preferisco Polidoro a Fellini: lavoreremo in un clima più modesto ma più autentico. Chi è Fellini da permettersi il tenere in ballo decine di persone? Io ho perso un anno da cretino...; Fellini rimane ormai consegnato all'ipocrisia e all'enfasi».

A questa affermazione, Federico Fellini ha reagito querelando per diffamazione Ugo Tognazzi. Il processo si celebrerà fra otto giorni.

I navigatori solitari hanno scoperto che all'uomo bastano cinque ore di sonno

Londra, sabato sera.

Commentando stupefatta ogni nuova impresa dei navigatori solitari, la prima cosa che si domanda la gente comune, quella che conta come esperienze nautiche la gita in barca di fine settimana o la traversata della Manica in traghetto, è quando questi eroi del mare trovino il tempo per dormire. Facendo un rapido calcolo delle faccende che un navigatore deve sbrigare nell'arco della giornata, oltre ovviamente a governare la barca, calcolare la rotta, tenere d'occhio le onde ed il barometro, risulta che ad una persona normale non resterebbe il tempo per dormire, ma neppure quello di mangiare.

Ora la risposta alla domanda il dottor Lewis, del laboratorio sul sonno di Edimburgo, e l'ha fatto in modo stupefacente, ma rigorosamente scientifico. I navigatori solitari non dormono mai, o quasi. Ed il bello è che hanno ragione loro. Gli anormali non sono Alain Bombard, Chichester oppure Carozzo: gli anormali siamo noi, perché dormiamo davvero troppo.

«L'uomo, ormai da tempo immemorabile, si lamenta perché trascorre quasi la metà della sua esistenza nell'incoscienza del sonno — dice il dott. Lewis —. *In realtà se le cose stanno così, la colpa è esclusivamente della pigrizia dell'uomo».*

«Tutti dormono così tanto — afferma il navigatore solitario Geoffrey Williams, lungamente intervistato e studiato da Lewis — *solo per abitudine, per consuetudine. C'è addirittura gente che se dorme poco, anche quando al risveglio si sente riposata ed in forma, è preoccupata e corre dal medico. Prende poi tranquillanti, addirittura sonniferi dei quali finisce schiavo».*

«Durante i quattro mesi che hanno preceduto la corsa — continua Williams che ha vinto la traversata dell'Atlantico — *io ho condotto contemporaneamente due attività professionali: una di giorno, l'altra di notte. E non ho mai dormito, di media, più di cinque ore ogni ventiquattro. Mangiavo meno del solito, non sentivo assolutamente bisogno di tenermi su con un goccio di liquore e, quantunque non facessi il benché minimo esercizio fisico, mi sentivo più in forma che mai. Non soltanto fisicamente, ma intellettualmente».*

Il dott. Lewis sostiene che lo stato di insofferenza, la leggera nevrosi che si dice affliggano coloro che non dormono le solite otto o nove ore, è provocata esclusivamente dalla loro immaginazione: *«Si convincono che sono stanchi e sabbiti si irritano senza alcuna ragione al mondo».*

Sulla base della esperienze di Geoffrey Williams, il dottor Lewis è giunto ad un'altra sorprendente conclusione: *«Non è neppure necessario che queste cinque ore debbano essere di sonno continuo: ci si riposa molto di più spezzettandole in sonnellini di dieci minuti ciascuno, pause da disporre sapientemente nell'arco della giornata di 24 ore. Proprio come sono stati costretti a fare, prima che per loro diventasse una salutare abitudine, i navigatori solitari.*

«E' ugualmente indispensabile — prosegue lo studioso — *quando si dorme poco, sognare molto. Un sonno privo di sogni, è meno riposante. Da qui l'utilità di bere pochi liquori. L'alcool infatti tende a sopprimere i sogni».*

Ora nel laboratorio di Edimburgo, in previsione della prossima traversata atlantica del 1972, si sta preparando una «cartella del sonno» che i navigatori solitari dovranno compilare. Sulla base degli elementi che saranno acquisiti, lo studio del sonno, considerato basilare per il futuro dell'uomo, sarà completato. «Toccherà ai sociologhi — aggiunge scherzosamente il dott. Lewis — trovare poi un rimedio al problema del tempo libero che ciascuno di noi avrà di notte».

John don Bayne

NOVITÀ EINAUDI

WILLIAM STYRON
LE CONFESSIONI DI NAT TURNER
Virginia 1831: lo schiavo negro Nat Turner capeggia una disperata e sanguinosa ribellione. Un forte romanzo storico, il best-seller che divide e appassiona l'America. L. 3000

YASUNARI KAWABATA
IL PAESE DELLE NEVI
Il primo e più noto romanzo del premio Nobel 1968. L. 1200

CESARE PAVESE
TUTTE LE OPERE
Con i racconti inediti di *Ciau Masino*, un gustoso ciclo giovanile che prefigura i temi cari allo scrittore. In una presentazione classica, uno strumento indispensabile per leggere e rileggere Pavese. Sedici volumi. L. 22 000

GUY DE MAUPASSANT
RACCONTI E NOVELLE
La prima raccolta completa e integrale, con 24 inediti. Tre volumi. L. 28.000

CORNELIO TACITO
OPERE
Un momento storico di sorprendente attualità. Con 16 tavole. L. 20 000

LAMBERTO VITALI
UN FOTOGRAFO FIN DE SIÈCLE
IL CONTE PRIMOLI
La Belle Epoque a Roma e Parigi, attraverso 260 penetranti immagini di un grande fotografo. L. 6500

JAMES S. ACKERMAN
L'ARCHITETTURA DI MICHELANGELO
Uno studio fondamentale con il catalogo delle opere di Michelangelo. Con 153 illustrazioni. L. 12 000

ERNESTO N. ROGERS
EDITORIALI DI ARCHITETTURA
L'architettura italiana d'oggi nelle pagine di uno dei suoi protagonisti. L. 3500

C. W. CERAM
I DETECTIVES DELL'ARCHEOLOGIA
Presentati dall'autore di *Civiltà sepolte*, i più famosi archeologi raccontano l'avventura dei loro ritrovamenti. 32 illustrazioni. L. 5000

EINAUDI

CRONACA CITTADINA

Imminente l'apertura del primo tronco della Torino-Piacenza

Entro l'anno si andrà ad Asti in autostrada

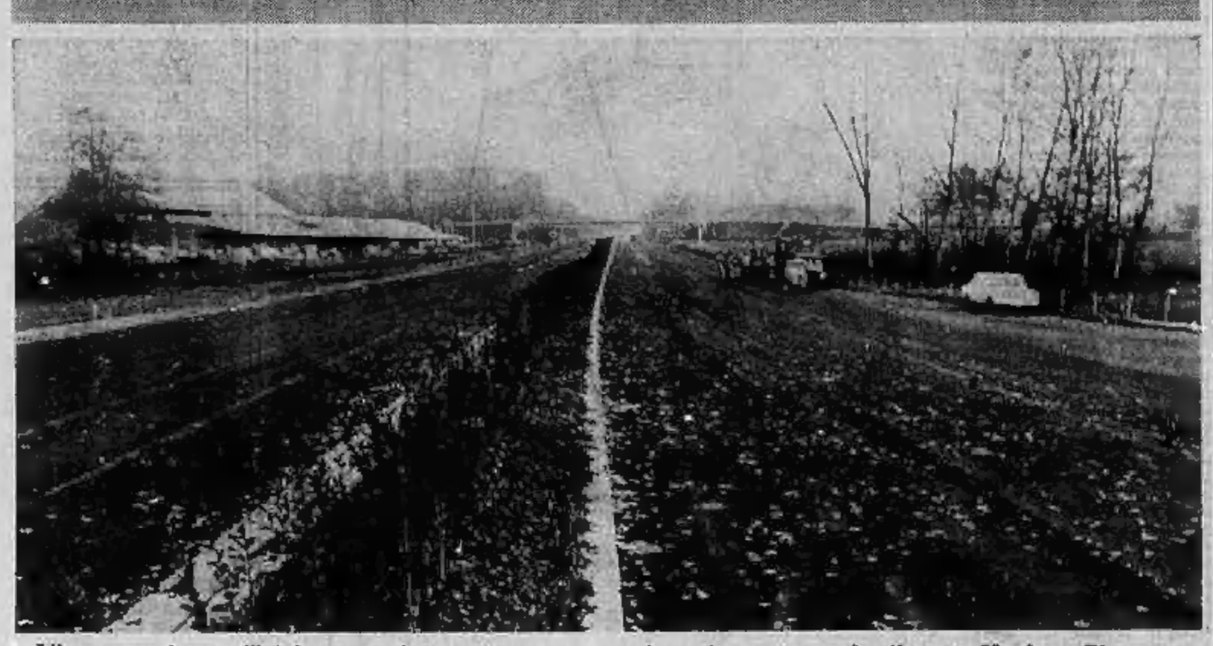

L'inaugurazione ufficiale avverrà in primavera quando sarà pronto anche il tratto Voghera-Piacenza, per il 1969 tutta l'arteria entrerà in funzione - Già fissate le tariffe del percorso da Santena ai due caselli di Asti: 150 lire per veicoli fino a 10 cavalli, 200-250 lire per vetture di 15 cavalli

Per Capodanno potremo andare ad Asti in autostrada. Il primo tratto della Torino-Piacenza verrà aperto al traffico entro il 31 dicembre. In questi giorni tecnici e maestranze della Satap (Società autostrada Torino-Alessandria-Piacenza) lavorano alacremente nei punti danneggiati dalle piogge dei primi del mese: stano stati portati via pezzi d'asfalto, paline segnaletiche, reti di protezione.

L'ondata di maltempo aveva fatto temere un nuovo rinvio. L'ing. Giachero, direttore della società che ha costruito l'autostrada, afferma che è stato compiuto un miracolo: «*Dopo la terribile notte del 3 novembre* — dice — *credevamo che gran parte del nostro lavoro fosse stato irrimediabilmente spazzato via dalle acque. Per fortuna è tornato il sole. Con il tempo asciutto l'opera delle maestranze è stata facilitata. Avevamo pensato di rinviare l'apertura a marzo, ma poi ci siamo resi conto che per la metà di dicembre tutto sarebbe stato a posto. Era inutile fare aspettare ancora gli automobilisti*».

L'apertura dell'autostrada non coinciderà, però, con la sua inaugurazione ufficiale. Questa avverrà in primavera quando sarà pronto anche il tratto Voghera-Piacenza, che ha subito un ritardo per controversie, ora risolte, con il ministero dei Lavori pubblici. Il tronco mancante, da Asti a Voghera, dovrebbe essere aperto al traffico alla fine del '69.

L'autostrada è nata con i contributi delle industrie e degli enti locali dello zone interessate. L'intervento statale è stato minimo: circa 8 miliardi sui 70 della spesa.

Un altro onere che la Satap si è dovuta addossare è la costruzione di un cavalcavia per la statale Torino-Chieri-Asti, nei pressi di Villanova. Si è potuto così ampliare il piazzale del casello d'ingresso, dove era stato richiesto dall'Anas. La statale, un tempo rettilinea, subisce ora una deviazione.

Queste le tariffe relative all'intero percorso (la prima cifra si riferisce al casello di Asti-Ovest, la seconda a quello di Asti-Est): 100-150 lire per motocicli; 150 per veicoli sino a 10 cavalli; 200-250 per vetture sino a 15 cavalli; 300-350 per auto e autocarri con più di 15 cavalli; 400-450 per gli autobus.

L'inspiegabile gesto dell'agente di polizia

La lontananza dalla fidanzata forse lo ha spinto ad uccidersi

I due giovani s'erano rappacificati, ma lui doveva nuovamente tornare al reparto di Senigallia - La crisi in un momento di depressione

Il suicidio dell'agente di polizia, che lesi in corso Marche si è sparato con la pistola, resta inspiegabile. Per qualche mesi Rosario Casaro si era fidanzato all'idea che la fidanzata l'avesse dimenticato. Era diventato silenzioso, cupo. Appena la polizia ha preso un treno, ha lasciato il reparto a Senigallia, ed è corso a Torino. E' andato a casa della ragazza per chiedere spiegazione del lungo silenzio. Le ha parlato con tenerezza, l'ha supplicata. La giovane, a quanto sembra, gli ha detto che sarebbe stata disposta a riallacciare la relazione sentimentale. E' parso rasserenato. Poco dopo, in strada, la tragedia. Perché?

Gianna Ronco, 19 anni, corso Marche 10, fa la fioraia. Ieri sera è corsa all'ospedale, ma quando è giunta al Maria Vittoria il fidanzato era già morto. Non riusciva a parlare, è stata colta da un leggero choc. La madre sostiene che tra i due giovani tutto era tornato come prima. «Gianna aveva avuto delle perplessità — ha detto — e aveva anche pensato di troncare ogni rapporto. Quando però ha visto che Rosario era venuto apposta per lei da Senigallia, ha capito che il fidanzato non le aveva mai mentito e che le voleva veramente bene. Gli ha detto che era disposta a continuare. Nessuno di noi avrebbe potuto immaginare cosa sarebbe successo dopo pochi minuti».

Rosario Casaro, 21 anni, agricoltore di Trina Vercellese, abitava con i genitori ed una sorella in via Nonna 2. L'anno scorso si era arruolato nel corpo della Polizia. Ora era stato assegnato al reparto mobile di Senigallia. Una fidanzata la era giunta a Torino, all'improvviso. Ai parenti aveva detto d'essere partito senza permesso.

Il giovane doveva in breve presentarsi da avrebbe dovuto assumere al ritorno nel suo reparto. Attraversava un momento di depressione; anche dopo la riappacificazione con la ragazza, non ha sopportato il pensiero di dover affrontare un nuovo periodo di lontananza. Questo periodo distacco potrebbe aver provocato la crisi.

★ All'ospedale di Avigliana è stato ricoverato ieri sera l'appuntato Antonio Micelucelli, 36 anni, di Condove, investito da una «1100» guidata da Adriano Aiello, 25 anni, anche lui di Condove, mentre rincasava in ciclomotore. Ha riportato ferite a una gamba che guariranno in 30 giorni.

una, due compresse di VIAMAL contro il dolore una formula efficace

Gianna Ronco: «Non so spiegarmi perché lo ha fatto»

Taccuino della città

★ **Farmacie aperte domani** (8,30-12,30): c. Palermo 118, v. Chiusa della Salute 185 ang. v. N. Paiti, c. Vercelli 236, p. Pitagora, v. Montenero 39, v. Cigna 44, v. Cardinal Massaia 45, v. Timavo 51 ang. v. Sparenti, c. Casale 112, c. Francia 315 bis, c. Duca 78, v. Tripoli 56 ang. v. stenditore, v. Vanchiglia 23, c. De Gasperi 65, v. Cibrario 72, v Genova 64 E, v. Cernaia ang. v. S. Dalmazzo, v. Po 4, p. Rivoli 11, c. Montegrappa 35, v. Duchessa Jolanda 10, v. Giolitti 2, v. Nizza 27, p. Cimitero 18, p. S. Giovanni.

★ **Autorizzazioni aperte** domani (8-13): officine: c. Svizzera 140 bis (tel. 219-685), v. Genova 23 (tel. 670-534); elettrauto: v. Bogino 20 (tel. 595-805), c. Orbassano 388 (tel. 361-839), c. Regina Margherita 237 (tel. 774-037), v. S. Secondo 72 (tel. 396-745). **Servizio Vlatz**: c. Bramante 13 (tel. 202-446), c. Francia 430 (tel. 724-611), v. Madama Cristina 82 (tel. 683-174).

★ Il «**Piccolo Giotto**», premio di disegno per bambini delle scuole elementari, sarà assegnato domani alle 10 durante una cerimonia al Museo dell'Automobile dove sono esposti i lavori di piccoli concorrenti.

Programmatori I.B.M.

Su elaboratori elettronici della terza generazione (sistema 360 I.B.M.). Corsi sulle tecniche e linguaggi di programmazione più avanzate In pochi mesi di studio a contatto con Docenti altamente qualificati, e con mezzi tecnici veramente all'avanguardia» nel settore della elaborazione dei dati, potrete qualificarvi in una professione molto ricercata. Nuovi corsi serali con inizio fine novembre. Le iscrizioni sono aperte presso l'Istituto Maria Vittoria, Piazza Vittorio Veneto 13. Telefono 849.965 - 888.870.

Fate bene i vostri conti...

...e a conti fatti ci troverete vantaggiosi. Perché impegnare il Vostro capitale quando Bertuzzi — elettrodomestici nido Tv — via Stradella 30 corso Belgio 20 Vi offre in possibilità di acquistare a prezzi convenienti I Vostri elettrodomestici e di pagarli con comodissime rate mensili fino a 12 mesi senza interessi? Esempio: Frigorifero da lire 36.000; Televisori da lire 85.000; Lavatrici da lire 16.500; Lavatrici da L. 65.000 ecc.

TV guasto? Mike!

Tel. 310.600 214.126 tecnico di fiducia. Esperienza tecnica, serietà. Videoservice unico nel suo genere. Periziato e testato.

Piatino pianoforti, v. Po 6

Tutte le marche. Occasioni, noleggi rimborsabili, rateazioni, accordature, restauri, perizie. Acquisti usati. Tel. 530 237.

ECHI DI CRONACA

La TV non funziona? Tel. 251.677 - 296.949

877.576, in Or.Te.S. Bertuzzi a Org. Tecnico Subito a casa de in prestito un tv portatile. Servizio celere diurno e serale.

Metz tv - Uher registratori

Da Negro & Carena, via Tripoli 2, tel. 223.067, troverete tutti i televisori Metz e i registratori Uher a prezzi convenienti. Centro di Assistenza Tecnica, corso Marconi 24, telefono 650.151.

I.B.M. - Perforatrici Meccanografiche

Istituto Impera, corso San Martino 2, tel. 515.974. Sono aperte le iscrizioni ai corsi formali e accelerati nelle sedimi diurne, prefestivi e serali.

Metz tv - Uher registratori

Da Dassano, via Nizza 361, telefono 893.548, troverete tutti i televisori Metz e i registratori Uher a prezzi convenienti. Centro di assistenza tecnica corso Marconi 24 tel 650.151.

Porte pieghevoli Divisette Via Bagetti 25

(angolo corso Francia 21) Tipi di lusso in tessuti plastificati, sintle, velluti pregiati, legni. Tipo speciale per tinello cucinino Anche tipi economici. Telefoni 781.471 - 745.121.

Metz tv - Uher registratori

Da Uribondi Franco, corso Firenze 27, tel. 372.850 e piazza Chevalieri 124, tel. 670.258, troverete tutti i televisori Metz e i registratori Uher a prezzi convenienti. Centro di Assistenza Tecnica, corso Marconi 24, telefono 650.151.

Ricordi offre pianoforti

delle migliori marche tedesche tra cui August Förster di Löbau, E. Kaps, Hoffmann & Kühne, Finger a condizioni vantaggiose. Cambi, noleggi, riparazioni. Ricordi, v. Lagrange 35 b, Torino.

Corredi da sposa

biancheria, tessuti, arredamento, lanerie, cotonerie. Magazzino Due Galli di Carnelli, c. Regina Margherita 152, telefono 318.838.

Perforatrici I.B.M. in 60 giorni

Tutte le aziende assumono nostre perforatrici: perché solo una buona scuola che abbia grandi e moderne attrezzature ed insegnanti altamente qualificati è in grado di soddisfare le più esigenti richieste aziendali. Si iscriva anche Lei ai nostri corsi: in 60 giorni potrà qualificarsi perforatrice meccanografica e trovare un impiego ultramente remunerativo. Corsi diurni, prefestivi e serali. Istituto Maria Vittoria, p. Vittorio Veneto 13, telef. 849.968, 839.870.

Metz tv - Uher registratori

Da Nuova Tirse di Bonomo, corso Racconigi 101, tel. 330.239, troverete tutti i televisori Metz e i registratori Uher a prezzi convenienti. Centro di Assistenza Tecnica, corso Marconi 24, telefono 650.151.

Lavatrice o frigo guasti? Telefon. 352.916 AS.TE.

Da tecnico in giornata a domicilio, anche festivi. Riparazioni di qualsiasi marca con garanzia.

Supermaterassi

Grande magazzino specializzato. Rivenditore delle migliori Marche. Tutti i materassi, tutti i prezzi. Tutte le misure, tutte le garanzie. Materassi e cuscini in blocco. Trasformazione materassi di lana in modernissimi materassi a molle. Corso G. Cesare 27 bis angolo Corso Emilia, 1 Telef. 693.367.

Mobilificio Orap 20 rate

armadi, guardarobe speciali in teak ponte 4 porte con rialzo L. 80.000, camere ultimi modelli, soggiorni libreria ecc. Visitate l'assortimento che troverete a prezzi vantaggiosi. Via Garibaldi 8 (cortile).

Tappezzeria in carta Applicatela da Voi

acquistandola direttamente dalla Fabbrica, via Madama Cristina 125, che vi offre un vastissimo assortimento ai prezzi migliori con le istruzioni.

Salite a due le vittime della sciagura di Borgaro

E' morto anche l'operaio corso ad aiutare l'amico

Stordito dal gas, era precipitato dal serbatoio dello stabilimento fratturandosi il capo - Aveva 41 anni - Una famiglia già provata dalla sventura: il più grande dei quattro figli nel giugno scorso era rimasto vittima di una tragica gara in motocicletta - Migliorano gli altri due operai intossicati

E' morto stamane alle 7,30 anche il secondo operaio rimasto ferito nel drammatico incidente di ieri pomeriggio alla Naugatuck-Rumianca di Borgaro. Luigi Giarrizzo ha lottato a lungo, ma la frattura al cranio (che si era prodotto precipitando dal serbatoio per soccorrere il compagno) era molto grave, e alla fine non è stato più nulla da fare.

Aveva 41 anni, lascia tre bimbi di 13, 12 e 9 anni. Una famiglia già provata dalla sventura: il più grande dei figli, Gaetano, di 19 anni, è morto la sera del 18 giugno scorso, investito da un'auto mentre faceva una gara di moto con un amico. Abitano a Venaria, nelle «casermette» di via Mensa.

La fulminea tragedia nello stabilimento alle porte di Torino, ha gettato la disperazione in un'altra povera famiglia di operai: quella di Giuseppe Cannariato, un giovane di 23 anni che viveva a Venaria con la moglie Giuseppina di 22 anni e il figlioletto Nicolino, di appena un anno. E' lui che ieri, salito su una cisterna nel cortile, è stato investito da un getto di idrogeno solforato che lo ha ucciso.

Sulle cause della disgrazia, prosegue l'inchiesta. E' accaduta poco dopo le 15, nel cortile che si trova presso il reparto «proventi in gomma». Qui vi è un serbatoio alto circa 6 metri, pieno per tre quarti di solfuro. Il Cannariato è salito, per una scaletta di metallo, all'orlo della vasca per prelevare un campione del liquido. Ha aperto come al solito la valvola che ne provoca la fuoriuscita.

Nella vasca si forma, in quel momento, una pericolosa reazione: si libera idrogeno solforato, che le persone di sicurezza devono aspirare; ma ci vuole circa mezz'ora. Forse il giovane si è affacciato sull'orlo dopo solo dieci minuti: una zaffata di gas lo ha investito. Si è abbattuto sulla piattaforma con un gemito. Il Giarrizzo lo ha visto da terra, non ha avuto un attimo di esitazione: è balzato sulla scaletta per soccorrere il compagno. Ma a metà, il gas lo ha raggiunto e stordito, non ha avuto la forza di reggersi: è precipitato con un tonfo sul cemento del cortile. Ha battuto violentemente il capo.

Alla tragica, fulminea scena, hanno assistito altri operai dello stabilimento. Due di essi, Franco Gerbi e Nello Maccanti, sono accorsi verso il serbatoio, sono riusciti a chiudere la valvola. Il gas li ha investiti, sono stati sul punto di svenire e cadere. Hanno recuperato il corpo dello sfortunato compagno. Al Maria Vittoria per il Cannariato non c'era più nulla da fare. E stamane anche la disperata lotta del Giarrizzo si è tragicamente conclusa. Il Gerbi e il Maccanti, colpiti lievemente, migliorano: se la caveranno in otto giorni.

Luigi Giarrizzo, 41 anni

Carmela Giarrizzo in 5 mesi ha perso il marito e un figlio

Anche i genitori degli studenti riuniti in assemblea

Allo scientifico Segrè - Discussa la situazione della scuola - Ancora scioperi in molti istituti

Prosegue l'agitazione nelle scuole medie cittadine. Anche stamane in molti istituti gli studenti hanno disertato le lezioni. Alcune centinaia si sono dirette alla nuova sede della facoltà umanistiche in via Sant'Ottavio. Fra essi, i giovanissimi allievi della media inferiore Moretti e le ragazze dell'istituto Lagrange per segretarie d'azienda. Divisi per scuole, hanno tenuto assemblee in alcune aule della facoltà di Magistero. Al centro delle discussioni, «*il diritto di riunirsi in assemblea durante le ore di lezione e con la partecipazione di estranei*», diritto che — hanno ribadito gli oratori — «*andiamo a poco a poco conquistando, pur fra mille contraddizioni e non sempre nella maniera che noi vorremmo*».

Anche 300 genitori di allievi del liceo Segrè si sono riuniti in assemblea. Nell'aula magna dell'istituto hanno discusso a lungo sulla situazione della scuola. Hanno potuto farlo grazie all'associazione famiglie, che si propone di dare il suo contributo «*alla risoluzione dei più importanti problemi scolastici*».

Per quanto riguarda la situazione particolare del liceo Segrè, i genitori hanno rilevato «*l'interessamento e la buona volontà del preside per mantenere la tranquillità in una popolazione scolastica così vasta (circa 1600 allievi)*». E' stata pure posta in risalto «*la difficoltà che la dispersione delle succursali pone al coordinamento organizzativo*»: a tal proposito i 300 genitori hanno inviato un telegramma all'Amministrazione provinciale, auspicando che «*vengano al più presto messi in funzione altri licei scientifici, distribuiti con sano criterio topografico nello spazio cittadino*».

Furto di stoffe per 9 milioni in un magazzino di S. Salvario

Tessuti per nove milioni di lire sono stati rubati, la notte scorsa, in un magazzino del seminterrato di corso Raffaello 37, in zona San Salvario. I ladri sono passati attraverso un'inferriata, la cui sbarra cedo stata forzata con un palanchino. I malviventi hanno scelto le pezze di maggior pregio e ne hanno riempito un camioncino.

TEMPERATURE DI OGGI

MASSIMA	+7,2
MINIMA	+1,8

Il Bollettino meteorologico segnala inoltre: temperat. media (notturna) +2,8; ore 8: 2,8+; press. 738,7; umid. 89%. Cielo nuvoloso. Previsioni: molto nuvoloso, nebbia fitta, temperatura stazionaria. Temperature a Caselle: massima +8,3; min. —0,7; ore 8: +1,3.

il negozio di Selezione
via Roma 64 - TORINO - tel. 544.888
vi invita ad esaminare il
VOCABOLARIO ILLUSTRATO DELLA LINGUA ITALIANA
di Giacomo Devoto e Gian Carlo Oli

un vocabolario che da oggi fa testo - La tecnica e la scienza vi hanno il posto che loro compete nel mondo moderno, attraverso un ricchissimo corredo di illustrazioni sempre accompagnato da una vasta nomenclatura - nessun altro vocabolario è così aggiornato e completo di neologismi, vocaboli di gergo e giornalistici, termini stranieri e regionali d'uso comune.

ricco di illustrazioni come un'enciclopedia - Oltre 7000 illustrazioni e schemi in nero e a colori - 350.000 vocaboli - in due splendidi volumi di 3104 pagine complessive, di grande formato, rilegato in tutta tela.

venite ad esaminarlo: voi stessi lo valuterete - Così importante, così utile, così lussuoso, quando avrete in mano questo vocabolario sarete meravigliati del suo prezzo. Solo Selezione è in grado di offrirvelo a queste condizioni: L. 23.250 in contanti, oppure 10 rate da L. 2.600. L'opera è a vostra disposizione, perché possiate consultarla con tutta la comodità e senza impegno, nel negozio di Selezione. Vi aspettiamo oggi stesso. Orario: tutti i giorni feriali: 9-12,30 - 15-19,30

oppure potete richiedere il vocabolario in visione a casa vostra per cinque giorni, inviandoci questo tagliando

Desidero ricevere gratis e senza impegno, in visione per cinque giorni, il VOCABOLARIO ILLUSTRATO DELLA LINGUA ITALIANA
Cognome
Nome
Indirizzo
Città
numero codice post (Prov.)
Da inviare in busta chiusa, o incollato su cartolina, a SELEZIONE - Via Moscova 40 - 20121 Milano - 55 1/8 -

Selezione Reader's Digest

CRONACA CITTADINA

La sottoscrizione de «La Stampa»

Oltre 3 milioni raccolti stamane

La cifra totale è di 461.765.580 lire
Già distribuiti ai sinistrati 447 milioni

Anche stamane molte persone si sono presentate ai nostri sportelli di via Roma e via Maronco 32 per versare un contributo in favore delle popolazioni piemontesi colpite dalla tremenda alluvione del 2 novembre. Un doveroso gesto di solidarietà umana. Sono stati consegnati complessivamente 3.440.940 lire. La sottoscrizione popolare de «La Stampa» è così salita a 461.765.580 lire. Buona parte di questa somma, e precisamente 447.125.000 lire, è già stata distribuita a coloro che più ne avevano bisogno. Tra le offerte più cospicue della mattinata: scuola elementare «Michele Coppino» di Torino, 745.470 lire; scuola media statale «Giambattista Vico» di Torino, 305.500 lire; *Safov* s.p.a. e dipendenti, 200.000 lire; allievi e professori del liceo classico e scientifico «G. B. Boccaria» di Mondovì, 185.000 lire; scuole elementari di Castellamonte (capoluogo), 143 mila 420 lire; A. M., 100.000 lire.

L'inverno è ormai alle porte, il disagio degli alluvionati si accentua e con il passare dei giorni potrebbe diventare insostenibile. Le case allagate sono ancora di umidità: le stufe combattono una battaglia perduta, l'acqua trasuda dai muri, nelle stanze fa freddo, i bambini si ammalano. Per cinque lunghi mesi — se non si provvederà in tempo — gli abitanti dovranno vivere in queste case malsane.

Il gelo e la neve sono i peggiori nemici della povera gente. I lettori se ne rendono conto, sanno che soltanto un aiuto immediato e generoso può alleviare le pene dei sinistrati e ridare loro fiducia, la forza di affrontare una situazione che rischia di diventare drammatica.

Si scandagliano la Stura e i canali

Sposa di Balangero da cinque giorni scomparsa: annegata?

Madre di due bambini - Da martedì mattina non è più stata vista - Era in pantofole: si esclude che sia fuggita - Il marito interrogato dai carabinieri

Una sposa di Balangero è scomparsa da casa. Da martedì mattina non si hanno sue notizie. Stamane, su richiesta dei carabinieri di Lanzo che stanno svolgendo le indagini, i vigili del fuoco di Torino si sono recati sul posto per scandagliare la Stura e i numerosi canali che scorrono nella zona. Se la ricerca non avrà alcun esito, verranno prosciugati anche i pozzi nei pressi dell'abitazione della donna.

Cristina Dellacà, 40 anni, è sposata con l'operaio Giacomo Castagno. La coppia ha due bambini di 6 e 4 anni. L'uomo lavora in fabbrica e la moglie cura un piccolo appezzamento di terreno. Possedevano anche una mucca. Lunedì la Dellacà l'ha venduta ad un contadino del paese. I soldi del ricavato li ha nascosti in un cassetto. In un primo tempo non erano stati trovati e si era pensato che fosse fuggita con il denaro.

Cristina Dellacà, 40 anni

Martedì mattina, verso le 6, alcuni vicini hanno visto la donna mentre accudiva alle faccende domestiche, nell'aia della sua abitazione. Quando il Castagno s'è alzato non l'ha più trovata. Da quel momento la Dellacà è scomparsa. Dagli accertamenti eseguiti dai carabinieri, pare che fosse vestita molto dimessamente e che calzasse un paio di pantofole. Sembra quanto meno strano, perciò, che abbia avuto in animo di fuggire.

Tutto il paese partecipa alle ricerche. Squadre di volontari aiutano i vigili del fuoco nella loro opera. Ogni possibile traccia è stata minuziosamente vagliata. I carabinieri, intanto, hanno nuovamente interrogato il marito.

Nebbia: aerei in difficoltà

L'aeroporto di Caselle è rimasto chiuso da ieri sera fino alle 10 di stamane. Il traffico è stato difficile su tutte le strade del Piemonte, come in gran parte del Nord Italia. Ancora una volta è scesa la nebbia: all'alba sull'autostrada di Milano la visibilità si aggirava sui 70-80 metri. Situazione analoga sulla statale di Milano, sulla strada di Asti, verso Cuneo. In mattinata la visibilità è migliorata, ma non nel basso Piemonte.

A Caselle ieri hanno fatto scalo alcuni aerei diretti da Milano, ma verso sera anche la pista torinese ha dovuto essere chiusa. In tutta l'Italia settentrionale l'unico scalo aperto è rimasto quello di Genova. I voli da Roma, da Parigi, da Londra ieri sera non sono arrivati, stamattina i passeggeri non hanno potuto partire. Ci sono state proteste, soprattutto perché chi doveva partire non era stato tempestivamente avvertito. Anche il volo postale e il «cargo» della notte sono stati bloccati. La situazione è migliorata alle 10, quando il campo è stato riaperto. Il volo per Francoforte è partito solo alle 11: i piloti ieri sera erano rimasti bloccati a Genova. L'aereo di mezzogiorno da Roma è giunto con qualche ritardo, ha potuto ripartire.

Fiori d'arancio sotto il tendone

La storia d'amore: la cavallerizza era caduta in pista, un acrobata l'aveva soccorsa

Romantica vicenda sotto le tende del circo. Un trapezista, Elio Jara, 33 anni, di Bettolle (Siena) s'è innamorato di una bella cavallerizza, Liliana Carragus, 26 anni, di Monselice. I due lavorano da tempo al «Circo Americano», attualmente accampato al parco Ruffini; lui si esibisce in voli acrobatici e ammaestra scimpanzè, lei addestra purosangue arabi. Una sera, durante lo spettacolo, Liliana è caduta da cavallo, Elio è accorso in suo aiuto. Un colpo di fulmine. Da quel momento la donna ha cominciato a seguire con trepidazione gli spericolati numeri del compagno, lui stava in ansia quando Liliana cavalcava.

Stamane le nozze, nella parrocchia di Gesù Buon Pastore. Tra gli invitati, uno stuolo di acrobati, domatori e comici. Gli sposi andranno per quattro giorni in viaggio di nozze, poi torneranno al circo. «E' solo una breve parentesi — dicono — tutto la nostra vita, del resto, è un viaggio». Non hanno neppure il problema della casa: è già pronto il carrozzone che li porterà in giro per il mondo al seguito di cavalli andalusi e scimpanzè.

PINEROLO Per incassare 10 lire dovrebbero spenderne diecimila

Numerosi commercianti hanno ricevuto un assegno «non trasferibile» da esigere a Torino - La cifra è relativa a quote indebitamente trattenute dalla loro Mutua

Numerosi commercianti pinerolesi hanno ricevuto in questi giorni dalla «Cassa Mutua Malattie per gli Esercenti attività commerciali della Provincia di Torino» un rimborso di quote indebitamente trattenute sui compensi corrisposti per imposta di ricchezza mobile e complementare.

Tali rimborsi assommano a cifre irrisorie che vanno dalle 10 alle 25 lire.

La cosa ha destato indignazione e anche ilarità tra gli interessati i quali hanno subito notato che l'assegno non *trasferibile* è stato loro trasmesso a mezzo piego raccomandato la cui sola tassa postale è di 180 lire e perciò in alcuni casi diciotto volte superiore al rimborso. Come se ciò non bastasse i commercianti «favoriti» dal rimborso fiscale sono stati pregati di incassare il bonifico presso un Istituto bancario in una determinata sede di Torino.

Alcuni commercianti hanno preferito strappare lettera ed assegno e farci sopra una risata, altri, più puntigliosi, si sono recati a Torino ad incassare le poche lire, poi, da buoni commercianti, hanno fatto i conti dell'intera operazione, dai quali risulta che per incassare il rimborso hanno dovuto spendere una cifra mille volte superiore.

La giovane madre è fuggita sconvolta dai pettegolezzi

Francesca Camella, 27 anni, la madre di tre figli che da oltre due mesi manca da casa, non ha ancora dato sue notizie. Il marito, Salvatore Giardina, 27 anni, corse Telefisco 83/3 è disperato: «Le voglio molto bene — dice — e le avevo anche promesso che le avrei fatto prendere la patente e comprato la macchina». La donna ha lasciato un biglietto: «Vado lontano dai sospetti».

I carabinieri del Campidoglio, che stanno svolgendo le indagini hanno accertato che da tempo la Camella era amareggiata perché nella sua qualcuno aveva sparso la voce che si lasciasse corteggiare da un vicino di casa. L'accusa era infondata ma la sposa ne era rimasta molto scossa. Il marito aggiunge: «Francesca era seria e riservata, ma molto orgogliosa».

Attraversando corso Belgio, davanti all'86, Vincenzo Restagno, 62 anni, via Rossaza 2, è stato investito dalla «124» di Bruno Fiumana, via Nicomede Bianchi 26. I medici del Maria Adelaide lo hanno ricoverato per trauma cranico, frattura della gamba sinistra e lesioni multiple; guarirà in 40 giorni.

I lettori ci scrivono

Tasse sì, tram no

● «Permetti che anche noi vediamo a sfogare il nostro malcontento. Siamo gli abitanti di via Cibrario: nei giorni festivi ci vediamo privati del tram n. 3, 3° ingiusto, dal momento che paghiamo le tasse come gli altri, che usufruiscono del servizio completo. Ristudiate per piacere i nostri orari».

Seguono le firme

Insidia alla fermata

● «Ho 27 anni e sono segretaria in uno studio di architettura al corso Raffaello, per cui la sera termino sempre verso le ore 18 o 18,30. Il mio incubo è aspettare il tram, in quanto ci sono tantissimi gentiluomini che non sanno distinguere, o non vogliono distinguere, le ragazze perbene dalle donne di vita.

«Tutte le sere, immancabilmente, ogni qual volta sono sola ad attendere il tram, non mancano automobilisti galanti che mi avvicinano sperando in una "facile avventura", e con complimenti spesso volgari e nauseanti, inoltre tengo a precisare (per evitare malintesi) che non sono una ragazza escentrica e così la mia aria equivoca.

«Non credo che nella città di Torino io sia la sola ad avere questo genere di problema, e allora perché nessuno prende una seria iniziativa a favore dei liberi cittadini? Vi ringrazio per l'ospitalità e spero che qualche illustre rappresentante della giustizia prenda in seria considerazione questo problema e che invece di pronunciare solo belle parole si adotti un provvedimento pratico. Ancora tanto grata saluto cordialmente».

Segue la firma

Parola di galantuomo

L'Assessore ai Lavori Pubblici ci scrive:

● «Sono stato in via Boston, nel tratto tra via Reni e corso Siracusa, così come mi aveva invitato a fare il signor scrittore attraverso "i lettori ci scrivono". Aveva scritto inoltre di fresco e, tutto annunato, ne sono uscito sempre in buone condizioni. Forse perché non aveva piovuto di recente. L'amministrazione è attenta che la strada va sistemata insieme con altre nella zona.

«Assicuro quindi che gli Uffici Tecnici stanno già elaborando i progetti sia della tagna, anche essa mancante, sia della sistemazione stradale: saranno presentati al Consiglio per l'approvazione entro dicembre. Mi spiace invece di non poter precisare l'inizio dei lavori, legato com'è alle disponibilità superiori e, soprattutto, al finanziamento. Cordialmente».

Ing. G. Porcellana

LONGINES

Longines Ultra-Chron è il più recente risultato della precisione Longines. Alta frequenza di oscillazioni (il doppio di un orologio comune), carica automatica, impermeabilità assoluta. E' un meraviglioso compendio dei più nuovi ritrovati della moderna orologeria, che garantiscono a Longines Ultra-Chron una precisione cronometrica.

La collezione Longines comprende centinaia di modelli, per ogni momento ed occasione del vostro stile di vita.

7928 Ultra Chron

7252

7878 Ultra Chron

95173

99032

LONGINES
GARANZIA LONGINES
Assicuratevi che il Certificato di Garanzia, che correda ogni orologio Longines, rechi in aggiunta il numero Longines ed il monogramma 18. Solo così esso è valido e vi assicura una triplice assistenza: dal Concessionario Ufficiale presso il quale acquistate l'orologio, dal Rappresentante Esclusivo per l'Italia, dalla Casa Longines.
È vostro interesse esigere il Certificato di Garanzia, che vi assicura inoltre che il vostro Longines è completamente originale in ogni sua parte.

7852 Ultra-Chron - In oro 18 ct. cofano. Movimento di alta precisione a 36.000 oscillazioni. Automatico, impermeabile, datario. Quadrante colori. L. 129.000
7251 Ultra-Chron - Idem in acciaio. L. 87.500
7826 Ultra-Chron - In oro 18 ct. Movimento di alta precisione a 36.000 oscillazioni. Automatico, impermeabile, datario. Quadrante colori. L. 129.000
7827 Ultra-Chron - Idem in acciaio. L. 83.000
7870 Ultra-Chron - Orologio subacqueo in acciaio inossidabile. Movimento di alta precisione a 36.000 oscillazioni. Automatico, datario. Corona incavata, lunetta girevole esterna, lente zaffirica garantita fino alla profondità di 200 metri, ora e data istantanei. L. 78.500
7752 - Extrapiatto, in oro bianco 18 ct. automatico. Quadrante colori. L. 129.000
7752 - Idem in oro 18 ct. L. 120.000
7253 - Idem in acciaio, impermeabile. L. 65.000
99272 - In oro bianco 18 ct. Lunetta impostata da 25 brillanti. Bracciale di maglia inossidabile e placcata. Quadrante colori. L. 290.000
99032 - In oro bianco 18 ct. Marchiadissimo bracciale parlato. Quadrante colori. L. 177.000

CONTINUA LA
TRADIZIONALE VENDITA D'AUTUNNO
di Tappeti Persiani, Orientali e Cinesi
A. BORGHI & C. s. p. a.
TORINO - VIA CERNAIA, 16 - TORINO
LA GRANDE DITTA DI FIDUCIA
I tappeti Borghi sono rigorosamente selezionati e conservano inalterato il loro valore d'acquisto

CONCEDIAMO IMMEDIATAMENTE
PRESTITI
a dipendenti grandi aziende, a proprietari auto ed alloggi anche se ipotecati - CELERITA' - RISERVATEZZA
FINANZIARIA FID -
Via Cernaia, 16 ang. C.so Riccardi - Torino
Tel. 542824 - 530448

VIVAI Telefoni 760.693
COPPO
COSTRUZIONE GIARDINI
PIANTE DI OGNI GENERE
C. Francia 55, Regina Margherita 70

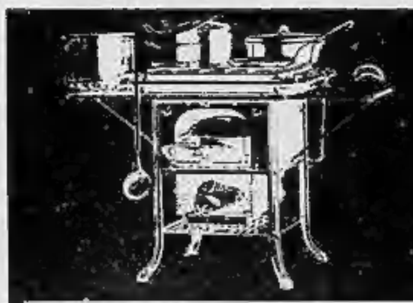
La vostra vecchia gloriosa cucina
TRIPLEX
ha bisogno di una riparazione o di un ricambio?
ECCO CHI E' IN GRADO DI SODDISFARE OGNI VOSTRA ESIGENZA!
Cav. FELICE BECCARIS
PIAZZA CHIRONI, 6 - TORINO - TELEFONO 760.865

DOVE ANDIAMO

SABATO E DOMENICA

DOVE ANDIAMO

IL FILM DEL GIORNO

di LEO PESTELLI

Dodici donne per Tony Curtis col naso finto

Tony Curtis

★ LO STRANGOLATORE DI BOSTON, di Richard Fleisher, con Henry Fonda e Tony Curtis - Americano, grande schermo e colori - Genere, poliziesco (Cinemar Lux).

Fra le tante disgrazie mulebri: avere uno «sdoppiato» psichico. Da che cosa si conosce uno «sdoppiato»? Nella parte sana, da niente, potendo egli essere, come è il nostro, un ottimo marito e padre. Ma il punto per cui non si pregherà mai abbastanza è che lo «sdoppiamento» regga, che mai, neppure per una frazione di secondo, i due individui psichici che coabitano nella stessa persona si affaccino insieme alla vista dei familiari.

Appunto una tale frazione (quando egli fa il gesto di prendere la moglie per il nottolino) è quella che conduce alla definitiva identificazione e quindi alla rovina l'inesausto strangolatore (12 donne di ogni età e condizione); rovina dalla quale la polizia non toglie nessun senso di trionfo, anzi una profonda inquietudine d'ordine sociale. Si può infatti spedire il disgraziato in un manicomio (e così fa), ma si potrà dire di avere in questo modo giudicato secondo giustizia?

La seconda parte, un po' troppo presa dall'analisi della malattia, soffre di qualche lentezza. In compenso, oltre alla drammatica sequenza finale, ci dà un Tony Curtis magistrale: le spettatrici stenteranno a ravvisarlo, tanto più un poco di pobba sul naso! Continuo, s'intende, all'autocostrizione dell'attore probo. Ma la prima parte, dove domina Fonda, quale investigatore straordinario, e dove sono infilzati i grandi nomi della polizia (coi relativi sfondi sociali), è tutta egregia, dà al film un tono veramente bostoniano, ossia acuto e intelligente. Vi si sopporta anche, anzi piace, lo schermo ritagliato spesso a quadretti: un artificio che si rivela funzionale, prospettando la babele d'una collettività di donne che si raccomandano al catenaccio. l. p.

SATIRICI

SISSIGNORE (Cristallo)
Regista: Ugo Tognazzi - Technicolor - Italiano.
● Paradossale quadro dei rapporti tra servo (Ugo Tognazzi) e padrone (Gastone Moschin), con il risultato che nella società neo-capitalistica il servo è più schiavo che mai. Il pepe erotico è fornito da una simulosa Maria Grazia Buccella. E' il terzo film di Tognazzi regista.
Orario: 14,10 - 16,10 - 18,15 - 20,15 - 22,30.

LA PECORA NERA (Corso)
Regista: Luciano Salce - Technicolor - Italiano.
● Gassman nella doppia parte di Filippo pecora nera (ladro e farabutto) e di Mario pecora bianca (leader politico). Sono gemelli; il mascalzone riuscirà l'onesto. Altri interpreti: Lisa Gastoni, Ettore Manni, Umberto D'Orsi.
Galleria: 1000 - Platea: 800.
Orario: 14 - 16 - 18,10 - 20,10 - 22,25.

IL MEDICO DELLA MUTUA (Ideal)
Regista: Luigi Zampa - Technicolor - Italiano.
● Dal romanzo di Giuseppe D'Agata, la satira pungente di medici e mutuati in un fuoco di fila di scene assai comiche, nelle quali eccelle il protagonista Alberto Sordi, affiancato perfettamente da Bice Valori.
Platea: 1200 - Galleria: 1000.
Orario: 14,10 - 16,15 - 18,20 - 20,25 - 22,30.

PER I BIMBI

CIRCO AMERICANO (Palazzo dello Sport)
● Alle 16,15 e 21,15 di ogni giorno lo spettacolo «The Christophorus Columbus Parade». Su 3 piste sono presentate le più sensazionali attrattive, suddivise in due tempi e una trentina di numeri che alternano le esibizioni degli uomini a quelle degli animali. Prezzi da L. 1300 a 3500.

LA BELLA ADDORMENTATA NEL BOSCO (Marionette Lupi, via S. Teresa 5)
● La celebre fiaba dei fratelli Grimm in un adattamento di Luigi Lupi che vi ha inserito la popolare maschera di Gianduja. Ultime definitive repliche alle ore 16 di oggi sabato e di domani domenica.
Ragazzi: 450; adulti: 600. Prenotazioni al Salone de «La Stampa», via Roma 80.

DRAMMATICI

ATTENTATO AL PUDORE (Metropol)
Regista: André Cayatte - Eastmancolor - Francese.
● Maestro francese (Jacques Brel), rischiatutto: il carcere a vita per avere sbusato di un'allieva mitomane (Muriel Baptiste), se la falsità dell'accusa non venisse scoperta dalla moglie dell'insegnante (Emmanuelle Riva).
Platea 900 - Galleria 1000.
Orario: 14,30 - 16,20 - 18,20 - 20,20 - 22,30.

I FUCILI (Centrale d'Essai)
Regista: Ruy Guerra - Bianco e nero - Brasiliano.
● Film d'eccezione (il primo visto da noi del «cinema nôvo» brasiliano), premiato a Berlino per la forma drammatica col quale rappresenta e denuncia la sconvolgente miseria del «Nordeste». Versione originale con sottotitoli.
Prezzo unico: 800.
Orario: 10,25 - 12,50 - 15,15 - 17,40 - 20 - 22,25.

ROMEO E GIULIETTA (Romano)
Regista: Franco Zeffirelli - Technicolor - Italiano.
● Diretto modernamente, la storia degli «amanti di Verona» assume una dimensione diversa e del tutto imprevedibile, che pone l'accento sul problema dei giovani. Interpreti: Leonard Whiting, Olivia Hussey. In bellissimi colori.
Posto unico: 1000.
Orario: 14,30 - 17,05 - 19,45 - 22,30.

SUMMIT (Ambrosio)
Regista: Giorgio Bontempi - Scope a colori - Italo-francese.
● Crisi politica e sentimentale, a Parigi, d'un impegnato «inviato speciale» estremista, fino fra la contestazioni ideologiche e le irrequietudini amorose. Con Gian Maria Volontè, Mireille Darc.
Posto unico: 1000.
Orario: 14,40 - 16,20 - 18,20 - 20,20 - 22,30.
Vietato minori anni 18.

L'ETA' DEL MALESSERE (Gioiello)
Regista: Giuliano Biagetti - Eastmancolor - Italiano.
● Dal noto romanzo di Dacia Maraini, l'opera prima d'un giovane regista che espone ed analizza le molte esperienze erotiche d'una diciassettenne che ha, anche troppo, l'età per amare». Ottima protagonista Haydée Politoff.
Galleria 1000 - Platea 800.
Orario: 14 - 15,50 - 18 - 20,10 - 22,30.
Vietato minori anni 18.

LE ROI
«Il re del dancing»
Ore 21 eccezionalmente
I CAMALEONTI

CRAZY
Eccezionale ultima di
SAMMY SET
SHOW
Via B. Galliari 9 - Tel. 669.982

Danze CLUB REPOSI
Da stasera ore 21
MARGHERITA
ed il suo TRIO
e Roby e i Gentlemen

Danze CASTELLINO
Da questa sera
MARGHERITA
ed il suo TRIO
e The Rangers

Voom Voom
RITORNANO
DAVE and J. J.
Via Borgo 20 - telefono 231.040

HOLLYWOOD
ORE 18 e 21
BERT BERT BAND

MACK 1
Via Cumiana 11 - tel. 635.352
BEST & GENIUS
Da domani
WESS
& THE AIREDALES
TAVOLA CALDA

ROUGE et NOIR
I nuovi
KOBRA
Stasera ore 21. Domani 16 - 21

KILT
Via Vincenzo Forri 11
EQUIPAGGIO MAY FLOWER

ASYLUM
Via Volta 8 - telefono 639.888
Oggi e domani ore 16 e 21
... 30 WATT DI DISCHI INEDITI

TRATTORIA DEI CACCIATORI
MAPPANO - Sabato 30
SERATA RISERVATA DI GALA
Orch. THE SLOWS
Canta JOLE
Prenotazioni telefoniche 288.116
Gradito l'abito da sera

Danze LA LUCCIOLA - Ciriè
Festivi ore 16 - 21 tratt. con
THE CREEPS
Il complesso ritmico-mondano
che piace a tutti

LA CLOCHE
MINI - RISTORANTE
BABY
L'ELEGANTE WHISKY A GOGO
(Sl. Traforo Pino 109 - t. 890.213)

IL CORSARO
WHISKY A GOGO
Presso l'HOTEL RISTORANTE
«LA NAVICELLA»
RIVOLI
Corso Susa 381 - telef. 956.274

GIAGUARO
C. Torino 207 - Chieri - t. 948.374
SPECIALITA' GASTRONOMICHE
NUOVA GESTIONE
Stasera ore 21 VEGLIONE con
YUNIORS

CINEMATOGRAFI

Ambrosio: «Summit» con Gian Maria Volontè, Mireille Darc, technicolor, scope. Vist. min. anni 18. Orario: 14,40; 16,20; 18,20; 20,20; 22,20.
Artochino: «La ragazza con la pistola» in technicolor, scope, con Monica Vitti, Stanley Baker.
Astor: «Il più felice dei miliardari» di W. Disney, con Fred MacMurray, T. Steele, in technicolor. Orario: 14,05; 16,05; 18,15; 20,10; 22,20.
Corso: «La pecora nera» Vittorio Gassman, Lisa Gastoni, technicolor.
Cristallo: «Sissignore» Ugo Tognazzi, Maria Grazia Buccella, Gastone Moschin, F. Fabrizi, in technicolor.
Doria: «Cara mi fate quando siamo rimasti al buio?» con Doris Day, P. O'Neal, T. Thomas, colori.
Ghislie: «L'età del malessere» tech. Jean Sorel, Haydee Politoff. Vist. 18. Or.: 14; 15,50; 18; 20,10; 22,30.
Ideal: «Il medico della mutua» con Alberto Sordi, tech., scope. Orario: 14,10; 16,15; 18,20; 20,25; 22,30.
Lux: «Lo strangolatore di Boston» Tony Curtis, H. Fonda, col. V. 14. Orario: 14,30; 17,20; 19,45; 22,20.
Metropol: «Attentato al pudore» di André Cayatte, con Jacques Brel, Emmanuelle Riva, tecnic. Orario: 14,30; 16,20; 18,20; 20,20; 22,20.
Nazionale: «La rivoluzione sessuale» tec., Christian Aleguy. Vist. 18. Or.: 14,30; 16,30; 18,30; 20,30; 22,30.
Reposi: «I quattro dell'Ave Maria» con Eli Wallach, Terence Hill, Bud Spencer, Brock Peters, in technicolor.
Romano: «Romeo e Giulietta» tecnicolor, di F. Zeffirelli, con Leonard Whiting, Olivia Hussey. Orario spettacoli: apertura ore 14,15; film ore: 14,30; 17,05; 19,45; 22,30.
Vittoria: «Un uomo per Ivy» Sidney Poitier, Abbey Lincoln, tecn. Or.: 14,30; 16,25; 18,30; 20,25; 22,30.

Ariston: «Straziami, ma di baci saziami» tecn., Tognazzi, Manfredi, Augustus: «Corf uomo corri» T. Millian, J. Ireland, L. Alonso, col., sc. Orario: 15; 17,20; 19,50; 22,20.
Capitol: «Mayerling» panavision, colori, con Omar Sharif, Catherine Deneuve, James Mason, Ava Gardner.
Moliéri: «Ci divertiamo di meno» tec. L. Redgrave, R. Tiahingam, M. York.
Torinese: «Meglio vedova» con Virna Lisi, Peter McEnery, G. Ferzetti, in technicolor. Apertura ore 10.

Centrale d'Essai (telefono 540.110): «I fucili» di Ruy Guerra. Orso d'Argento al Festival di Berlino (Edis. integrale-originale con sottotitoli in italiano). Apertura ore 10.

Alexandra: «La volpe» tech., Sandy Dennis, Anne Haywood. Vietato 14.
Colosseo: «Donne, botte e bersaglieri» con Little Tony, I. Hagen, Bobby Solo, in technicolor.
Peral: «Joe Bass l'implacabile» tech. scope, B. Lancaster, S. Whitaker.
Fiamma: «La volpe» technic., Sandy Dennis, Anne Haywood. Vietato 14.
Hollywood: «Donne, botte e bersaglieri» (Un uomo piange solo per amore) L. Tony, tec., sc. 1° vis. Torino. Inqr. 400. Ap. 15. Ult. 22,45.
La Perla: «Lo sbarco di Anzio» con Robert Mitchum, Robert Ryan, tech.
Massimo: «Nemici per la pelle» con Louis de Funès, Jean Gabin, colori.
Orfeo: «Inchiesta pericolosa» Frank Sinatra, Lee Remick. J. Sisyet, in technicolor, scope. Vietato anni 18. O.: 14; 16; 18,15; 20,10; 22,30.
Principe: «Lo sbarco di Anzio» con Robert Mitchum, Robert Ryan, tech.
Statuto: «Peor Cowe» techn., con C. White, T. Stamp. Vietato 18. Or.: 14,30; 16,30; 18,30; 20,30; 22,30.

Adriano: «La bisbetica domata» tec., Richard Burton, Elizabeth Taylor.
Alcione: «Kitsch l'uomo venuto dal Nord» in technicolor. Commedia Gennarino Velluto, 16,15 - 21,15.
Alpi: «Indovina chi viene a cena» con Spencer Tracy, Sidney Poitier, Katherine Hepburn, in technicolor.
Baretti: «Nel West c'era una volta» C. Roland, R. Harrison, tech.

Cinestanza: «The Eddie Chapman Story» con Yul Brynner, Rosey Schneider, Trevor Howard, in technicolor.
Milano: «Winchester un massacro» colori e «Compagno Don Camillo» con Fernandel, Carvi, Aperture 10.
Olimpia: «Principe coraggioso» col. Per: «Violenza a una monaca» in tecn., L. Richards, R. Schiffino, P. Nuovo; al 2: «Agenti del Generale Custine» colori, con F. Franchi, C. Ingrassia e «Agente 001 operazione Gibilterra» colori. Apert. 10.

Della Rosa: «Lord Jim» in technicolor, Peter O'Toole, Jack Hawkins.
Giardino: «Sequestro di persona» in techn., Franco Nero, C. Rampling.
Moulin: «Il selvaggio» Nancy Sinatra, Peter Fonda, tech. Vietato 18.
Vittoria: «Donne, botte e bersaglieri» in technicolor, con Little Tony. (Prima visione per Torino).

America (v. Frejus 27, 331.748): «Ciccio perdona lo no» in technicolor, scope, F. Franchi, C. Ingrassia.
Arlecchino: «Grand Prix» in Technicolor, James Garner, Eva Marie Saint.
Ritz: «La fredda alba del Commissario Joss» tecn., scope, Jean Gabin, Dany Carrel. Vietato minori 14.
S. Paolo: «Il profeta» technicolor, con Vittorio Gassman, Ann Margret.

Ariston (c. Belgio 53, t. 874.171): «Il fantasma del pirata Barbanera» di W. Disney, tecnic., con P. Ustinov, D. Jones, S. Pleshette, Ap. 14.
Artistic: «Chimera» techn., Gianni Morandi, L. Ekrikian, G. Bramieri.
Cecilia: «I dolci vizi della casta Susanna» tech., sc., P. Petit. Vist. 18.
Eldorado: «I due crociati» scope, colori, Franco Franchi, Ciccio Ingrassia.
La Salle: «7 pistole per i McGregor» technicolor, D. Wynde, F. Sancho.
Oropa: «Il sole del mondo in 80 giorni» in technicolor.
V. Veneto: «Il figlio di Aquila nera» colori con D. Palmer, E. Fenak.

Astra: «La fredda alba del Commissario Joss» technicolor, scope, Jean Gabin, Dany Carrel. Vietato anni 14.
Baroni: «James Bond 007 Casino Royale» di J. Huston, technicolor. P. Sellers, U. Andress, D. Niven.
Elbar: «3 Supermen a Tokio» techn.
Ideale: «Angelica e il gran Sultano» scope, con M. Mercier, R. Hossein.
Massimo: «Donne, botte e... bersaglieri» con Little Tony, in technicolor. (Prima visione per Torino).
Odeon: «E' diventa il più spietato bandito del Sud» in technicolor, con Peter Lee Lawrence, G. Milland.
Sitet: «I pirati» Vittorio Gassman, Ann Margret a colori.

Adua: «Ritorno dei magnifici 7» in technicolor con Yul Brynner.
Ara: «Tempo degli avvoltoi» con George Hilton, in technicolor, scope.
Aurora: «Quercia del gigante Hellin, Hayward (solo per oggi) tec. A. 15.
Bramante: «Al di là della legge» Lee Van Cleef, Antonio Sabato, techn.
Lanterna: «Legge di Tebe» a colori.
Maiori: «Il fantasma del pirata Barbanera» tech. P. Ustinov, D. Jones.
Nord: «Eva la verità sull'amore» in technicolor. Vietato minori anni 14.
Nuovo Fortino: «Pino a tarli pistole» col. L. Thulin, J. Sorel. Vietato 18.
Orbetello: «L'oro della pistola» in technicolor, scope, con James Garner.
Palermo: «Il profeta» technicolor, con Vittorio Gassman, Ann Margret.
Sociale: «E per tetto un cielo di stelle» technicolor Giuliano Gemma.
Zenith: «Chimera» technicolor, con Gianni Morandi, Laura Efrikian.

Cabiria: «Il padre di famiglia» Manfredi, Auger, Tognazzi, technicolor.
Continental: «Uno di più all'inferno» I. Hilton, C. Lang, P. Steven, col., sc.
Corso (Nizza 56): «Chi ha rubato il Presidente?» tec. De Funès. Ap. 18.
Fiore (c. Moncal. 241): «4 bassotti per un danese» technicolor. di W. Disney, con D. Jones, S. Pleshette.
Ghibe: «I 5 della vendetta» con G. Madison, M. Randall, in technicolor, scope «Tom e Jerry» a colori.
Italia: «Il fantasma del pirata Barbanera» tec., Ustinov, Jones. Ap. 15.
Piemonte: «Due spartiti cerogino» A. Delon, C. Bronson, B. Fossey, techn.
S. Carlo: «Contratto ad uccidere» C. Mastroe, J. Hatheli, technicolor.
Spezia: «E' inferno e lui fu morte» scope, techn. S. Chaplin. Apert. 15.

Diana: «Indovina chi viene a cena» technicolor, Spencer Tracy, Sidney Poitier, Katherine Hepburn.
Doria: «Farcio a fuoco» tech., scope con G.M. Volontè, Thomas Milian.
Ramo: «Helga» sessmancolor, con Ruth Gassman, Eberhard Moody.
Umberto: «Ritorno magnifici 7» Brynner, col. e «Leone Babilonia» col.

Alba: «Quella sporca storia del West» techn. scope, A. Giordana.
Ambra: «Mary Chantal contro il Dott. Khan» M. Laforet. Ore 21,30
Rivoli: «Un cosacco a Torino» con Mario Ferrero.
Apollo: «Il fantasma del pirata Barbanera» technic. di W. Disney, con P. Ustinov, D. Jones. Apert. 15,30.
Edera: «Don Chisciotte e Sancho Panza» sc., tec. Franchi, Ingrassia.
Lucento: «Ira di Dio» techn. Montgomery Ford, F. Sancho, D. Chia.
Lulù: «Eroina invincibile» col. «Regno infernale» colori con G. Scott.
Lutrario: «Chimera» technicolor, con Gianni Morandi, Laura Efrikian.
Splendor: «Impiccato più in alto» tec. sc. C. Eastwood, G. Stevens. Super Tom e Jerry, a colori.

COMMEDIE

UN UOMO PER IVY (Vittoria)
Regista: Daniel Mann - Americano - Technicolor.
● Scritta (e interpretata) da Sidney Poitier, è una vicenda brillante sulle velleità d'una cameriera negra (la brava Abbey Lincoln) ambiziosa di lasciare il candido grembiulino della cameriera per il nero grembiule della stenodattilo.
Galleria 1000 - Platea 800.
Orario: 14,30 - 16,25 - 18,30 - 20,25 - 22,30.

CHE COSA HAI FATTO QUANDO SIAMO RIMASTI AL BUIO? (Doria)
Regista: Hy Averback - Panavision-metrocolor - Americano.
● Nella «lunga notte» di New York» (9 novembre 1965), inattesa perpetua di personaggi le cui azioni rispondono all'interrogativo del titolo. Con Doris Day.
Prezzo unico: 1000.
Orario: 14,30 - 16,30 - 18,30 - 20,25 - 22,25.

IL PIU' FELICE DEI MILIARDARI (Astor)
Regista: Norman Tokar - Technicolor - Americano.
● Prodotto dall'organizzazione Disney, è la storia d'un eccentrico miliardario che cerca nella fedeltà degli animali il compenso ai dispiaceri in famiglia. Con Fred Mac Murray.
Prezzi: 1000 (festivi); 800 (feriali).
Orario: 14,05 - 16,05 - 18,15 - 20,10 - 22,20.

WESTERN

I QUATTRO DELL'AVE MARIA (Reposi)
Regista: Giuseppe Colizzi - Cromoscope - Italiano.
● Due coppie di picareschi furfanti dalla pistola facile e dal cuore generoso, prima si osteggiano poi fanno amicizia per combattere insieme la vera canaglia. Con Eli Wallach, Terence Hill, Bud Spencer, Brooks Peters.
Galleria 1000; platea 1200.
Orario: 14,20 - 16,30 - 18,30 - 20,25 - 22,25.

MUSICALI

DONNE, BOTTE E BERSAGLIERI (Colosseo, Hollywood, Massaua, Vinzaglio).
Regista: Ruggero Deodato - Eastmancolor - Italiano.
● Little Tony canta 8 canzoni in una vicenda comico-sentimentale che ha per altri interpreti: Ira Furstenberg, P. Amendola, F. Fiorentini, R. Montagnani, Marisa Merlini, Bobby Solo.
Galleria 600; platea 400.

Ricalmi E.N.A.L. — Teatro Alfieri (per martedì e mercoledì), - Sisplene Lirica (abbonamenti), - Circo Americano (alla casa), - Torino-Inter (ridotti all'Ente), - Ippodromo di Vinovo ore 14 corse al trotto (30% alla casa), - Teatro Carignano (alla casa).

SPETTACOLI A TORINO

TEATRI E RITROVI

Pren. biglietti salone La Stampa via Roma 80 - telefono 53.51.13

Alfieri: ore 21,15 Sergio Fantoni - Valentina Fortunato ne «Il Candelaio». Vietato ai minori di anni 18.
Prenot. presso Teatro, tel. 535.440. Domani ore 15,30. Ultime 2 recite. Carignano: ore 21,30 «L'Berecon» Balocco - Lombardo - Sampieri, Gianluja Mariscotto (5, Teresa 5): oggi ore 16 «La bella addormentata nel bosco», fiabe di Grimm, Regia L. Lupi. Ultime 2 repliche.
Ridotto del Romano: ore 22 (Teatro delle 10 presenta «Adrianilla» ne «Dragma unfibio di S. Gavuzzi. Ultime 2 repliche.
Teatro Public - Gobetti: ore 21 precise «I Testimoni» di Rossetto. Regia di C. Quartucci. Segue dibattito. Prenotazioni v. Rossini 8, tel. 879.342/43. Domani ore 15,30.
Teatro Stabile (D.D.P., v. S. Pietro 3) ore 21 «Orgia» di P. P. Pasolini, regia dell'autore. Prenotazioni v. Rossini 8, telefoni 879.342/43. Domani ore 15,30 e ore 21.

Alcione: Riviera Gennarino Velluto, ore 16,15 e 21,15.
Ambra: ore 21,30 Comp. M. Ferrero nella Rivista «Un cosacco a Torino».

Circo Americano (Palazzo dello Sport, telefono 334.333): oggi ore 16,15 e 21,15: locale riscaldato. (Visit. alle Zoo). Strepitoso successo. Si proroga sino all'8 dicembre.

Palashiscio: 15-17,45 e 21-23,30.

Museo Nazionale del Cinema (Palazzo Chiablese): ore 17 e 21,15 «Mitzou» di J. Audry, con D. Delorme, F. Gravey (Francia 56, colori, minuti 95, edizione originale).

Ippodromo di Vinovo: oggi ore 14 Corse al trotto - Premio Lazio - Lire 1.100.000. Domani ore 14 Corse al galoppo - Premio Avv. Amedeo Perron - L. 4.400.000.

Al Bagatelle (Cavoretto 2, telefono 678.978): ore 21 Complesso I Discoboli - Canta Enrica Carnelo.
Al Florida (p. Solferino, 542.822): 21 I Crazy's - c. S. Del e M. Actis.
Arlecchino: 21 Piergiorgio Farina.
Augustus: ore 16-21 Overseas 3+1.
Belle Arti: ore 21 bella lisio.
Castellino: ore 21 Margherita.
Club 84: ore 21 I Condor.
Eden (P. Amedeo 25): 21 Chi-co-cha
Fere Danzen: ore 21 I Ferroni.
Garden Danse (capol. 52 inter.): 21 The Harolds (Selene Interno).
Gaudio Danzas: 16,30-21 I Faudiri.
Gay Sole (v. Pomba 7): ore 16,45 e ore 21 Franco e la sua orchestra.
Hollywood: 16-21 Bert Bert Band.
La Perla: ore 16-21 Gli Arcieri.
Le Roi Dancing: ore 21 Gli Arcieri.
Messaua Danze: ore 21 Glanty.
Principe: 16-21 Karmalo e i Lord.
Reposi (v. XX Settembre 15, tel. 537.100): 21 Roby e i Gentlemen.
Tracadero: ore 21 i 5 della notte.

Columbia (Girls Club Attrazioni internazionali).
Crazy (tel. 659.092): Sammy Set.
Las Vegas (Moncal. 145, 683.666).
Moulin Rouge Attrazioni ore 23,30 e 1,30: Ilaia e i Cha'a.
San Giorgio - Valentino - Ristorante Dancing - Tony Stella ed i Jo.
Voom-Voom (via Borgo 10, telefono 331.040): ore 16-21 Dave and J.J. West-End: Jakie e The Tombatones.

Abat-jour (Soc. 28, 547.025): 16-24
Augustus (c. Raffaello 3): Discoteca.
Baby Night (Trat. Pino, t. 854.213).
Caprice (Sacchi 16, 531.528): 16-21
Holiday (Vint. 3, 511.736): 16-21.
La Grotta (via San Tommaso 16).
Lido Whisky (Monc. 422): ore 21.
Villa Gay Discoteca (Monc. 52): 21.
Whisky Notte (v. Pio V ang. Goito, telef. 687.583): ore 21 i Samurai.

DANZE ARLECCHINO
Da questa sera
PIERGIORGIO FARINA
Domani ore 16 e 21
Patty Pravo

TEATRI

★ IL CANDELAIO (Alfieri) — Per la prima volta sul palcoscenico sarà una integrità una delle più originali commedie del Cinquecento (Giordano Bruno, 1582) ★ In una Napoli popolata da cenciosi e astuti nascerà una triplice bella pugliese la libidine di Bonifacio (Sergio Fantoni), l'avidità di guadagno di Bartolomeo (Mariano Rigillo), la dabbenaggine del paziente Manfurio (Mario Scaccia) ★ Antonio Casagrande, Valentina Fortunato e Pina Cei tra gli altri interpreti con un gruppo di attori presi dalla strada, regia di Luca Ronconi ★ Sabato alle ore 21,15; domenica alle ore 15,30. Prezzi 3500 - 3000 - 2500 - 900 (ingr.).

★ ORGIA (Doppio): arte presente, via S. Pietro 3) — Il primo dramma di Pier Paolo Pasolini per un «teatro di parola» ★ Due coniugi legati da un rapporto sadomasochistico arrivano a un suicidio che nell'uomo assume valore di protesta in nome del «diverso» ★ Tre attori, tra cui Laura Betti con la regia dell'autore ★ Sabato ore 21; domenica ore 15,30 e 21. Lo spettacolo per ora è riservato agli abbonati della Stabile (tagliando 3)

★ I TESTIMONI (Gobetti) — Uno spettacolo d'avanguardia del regista Carlo Quartucci ★ Un «montaggio» di tre commedie del polacco Rozewicz per contestare, con le strutture in crisi di una società socialista, anche quelle del teatro ★ Sul palcoscenico nudo, tra elementi «vivi» (una grande uccelliera, piante) e materiali «poveri» (carbone, secchi, sabbia, pietre), gli attori recitano su piattaforme mobili ★ Sabato ore 21, domenica ore 15,30. Prezzi 2000, 1500, 500 (ingr.), in abbonamento per la Stabile con tagliando 2 (per i giovani tagliando C)

★ ADRAMITENO (Ridotto del Romano) — Il «Teatro delle Dieci» presenta un curioso testo del Settecento piemontese ★ E' una bonaria e divertente satira del melodramma e dei suoi librettisti ★ Il regista Massimo Scaglione e i suoi attori, tra i quali Franco Alpestre, Elena Magoia e Anna Bonasso, strizzano l'occhio allo spettatore e tirano frecce alle mode teatrali d'oggi ★ Sabato e domenica ore 22. Prezzi 1500, riduzioni 1000.

★ L BARACCON (Carignano) — Ritorna il cabaret di canzoni pionieristici con i suoi campioni della «piola»: Roberto Balocco, Silvana Lumbardo e il pianista Bonsignori ★ Sabato e domenica ore 21,30. Prezzi 3000 - 2000 - 750 - 600. Palchi 3500.

★ JAMES JOYCE (Unione Culturale) — Spettacolo di avanguardia con il gruppo Orsolino 28 diretto da Mario Ricci ★ Riservato agli abbonati ★ Oggi unica replica alle 21,30.

CONCERTI

Per i giovani con la corale Stefano Tempia

L'Accademia Stefano Tempia, diretta dal maestro Virgilio Bellone, terrà un concerto sinfonico corale domani al Conservatorio (ore 21,15). Tutti i giovani della città avranno libero ingresso al Conservatorio per interessamento dell'assessorato all'Istruzione.

Il programma è composto di due parti: la prima, «Dies Irae», con Susanna Ghione (soprano), Franca Ceretti (contralto), Giuseppe Poletti (tenore) ed Elio Castellani (basso). La seconda parte presenterà «Jesu, Meine Freude» e «Magnificat» con Susanna Ghione, Bianca Maria Doslo, Franca Ceretti, Giuseppe Poletti ed Elio Castellano. Al l'organo il maestro Guido Donati, direttore del coro il maestro Alberto Petretti.

per i giovani moderni
dinamici, sportivi

PALAZZO del GHIACCIO
TORINO ESPOSIZIONI
aperto per tutto l'inverno
orario: FERIALE 15-17,45 21-23,30 FESTIVO 9-11,30 15-17,45 21-23,30

le grandi produzioni cinematografiche mondiali della
EURO INTERNATIONAL FILMS
STRAORDINARIA GRANDE PRIMA
Oggi al CRISTALLO
UN FILM CARICO D'ALLEGRIA E DI... RISATE!!!
Spassoso! Esilarante! Comicissimo!

SISSIGNORE
TECHNICOLOR
FRANCO FABRIZI
UGO TOGNAZZI
Orario spettacoli: 14,10 - 15,10 - 16,10 - 20,15 - Ult. 22.30

Al Cinema LUX
STREPITOSO SUCCESSO DI PUBBLICO E DI CRITICA

TONY CURTIS PRIMO CANDIDATO AL PREMIO OSCAR 1969
VIETATO AI MINORI DI 14 ANNI
ORARIO SPETTACOLI 14,30 - 17,20 - 19,45 - 22,30

OGGI Ariston OGGI
IN PROSEGUIMENTO DI PRIMA VISIONE
IL FILM PIU' COMICO DELL'ANNO
Così si è espressa «LA STAMPA» il giorno 25 ottobre:
...Un Manfredi infallibile come mai e per di più spalleggiato da un ameno Tognazzi. Bravi, con la deliziosa Pamela Tiffin, anche gli interpreti di contorno

NON VIETATO

Construcia
prodotto originale tedesco
lavabiancheria da 160.000
lavastoviglio da 180.000
MANETTI
Via S. Teresa 22 bis - Tel. 530.060

Dott. F. ADLER - Specialista Malattie della pelle e veneree
Via Cesare Battisti 2 angolo via Roma Ore 16,30-19; 18-20; Inst. 10-12; t. 541 438

BENE AGGANCIATI
protesi e palato con super-polvere
ORASIV
PER L'ADESIONE ALLA DENTIERA

hanno detto 'yes'
LE GRANDI MARCHE
yes per "lui e lei" * yes all'essere alla moda * yes alla confezione fatta bene * yes ai tessuto tutto "lana vergine" * yes alla scelta più completa * yes a Pierre Cardin e Imprenditor * e per finire: yes ai prezzi "controllati" * * * si venite a vedere (per tutti un originale omaggio - in più, ai primi 100 acquirenti una deliziosa valigetta "24 ore" modello 007) *
yes CENTRO 2 MODA
VIA GIOLITTI 18

Gratis per i giovani

Jerry Lewis apre il ciclo del cinema

L'assessorato ai Problemi per la Gioventù organizza anche quest'anno un ciclo di proiezioni cinematografiche gratuite alla Galleria d'Arte Moderna. I nove film sono stati raggruppati nel solo mese di dicembre (un secondo ciclo sarà programmato in primavera).

Ogni serata sarà aperta dal commento di uno dei critici cinematografici torinesi (Biondi, Bonigiani, M. Ferraro, Cobetti, Perona, G. Ranieri, Rondolino, Valdata), seguirà il film e infine un dibattito diretto dall'ordinatore del ciclo, Schwartz. Le pellicole sono nuove, divise per generi (ad es. per il giallo è stato scelto **23 passi dal delitto**, per il musicale **Gigi** ecc.). Il programma tra il 2 e il 20 dicembre. I biglietti d'invito si ritirano presso l'ufficio Problemi per la Gioventù in via Bricherasio 8. Inizia **Le folli notti del dott. Jerryl**, diretto e interpretato da Jerry Lewis. Il 4 Franco Cordina presenterà due suoi documentari.

★ **PRO CULTURA FEMMINILE** — Oggi alle ore 17 nella sala di via Cernaia 11, primo ciclo musicale dedicato a Gioacchino Rossini. Cenni illustrativi di Ennio Bassi; pianoforte, Carla Pepino; canto, Lucia Barbero Soluristi.

★ **CUNEO** — Comincia stasera al Teatro Toselli di Cuneo la stagione lirica 1968-69, con la rappresentazione dell'opera «Tosca». Interpreti principali sono Gianna Galli e Antonio Liviero.

7 SERE DAVANTI ALLA TV

di UGO BUZZOLAN

Il mito del «fusto» più forte del mondo

Successo del film «Le fatiche di Ercole» - Un altro film, «Che gioia vivere», è lo spettacolo più amabile della settimana - Dignitosa fine di Sherlock Holmes

Abbiamo avuto modo di assistere lunedì, in un locale pubblico, al film LE FATICHE DI ERCOLE *di Pietro Francisci, trasmesso per la serie «Momenti del cinema italiano» di un successore.*

E' curioso che a dieci anni di distanza venga ospitato dalla tv un genere di film che allora era stato lanciato sul mercato soprattutto per contrabbattere la dilagante concorrenza della tv. Erano gli anni 1957-1958, la vera televisione si era estesa in pratica all'intero territorio nazionale, trionfava ancora «Lascia o raddoppia», si affermava clamorosamente «Il musichiere», nasceva «Canzonissima», i romanzi sceneggiati facevano epoca, da «Orgoglio e pregiudizio» a «Umiliati e offesi», raccoglievano consensi popolari inauditi. Si profilava per il cinema la minaccia del piccolo schermo e — come osserva Fernaldo Di Giammatteo nel suo acuto saggio contenuto nel recente volume «Televisione e vita italiana» edito dalla Eri — l'affannosa parola d'ordine dei produttori era «Dare allo spettatore ciò che il tv non può dargli». Ossia «il divismo, il gigantismo scenografico, l'esibizione tecnica fine a se stessa».

Ed ecco che si ricorre anche al film mitologico di cui la pellicola di Francisci fu la capofila: c'era Ercole con dei muscoli formidabili, c'era Giasone, c'erano belve e mostri, zuffe prodigiose, galoppate, c'era Orfeo, c'era Esculapio, e c'era Sylva Koscina in gonnellino cortissimo che metteva le belle gambe in esibizione. Tutta roba sconosciuta sul video dove si potevano vedere soltanto compassati intrighi ottocenteschi e dove il sospetto di una coscia di ballerina non sufficientemente coperta dai mutandoni era bastevole per suscitare le ire degli innumerevoli comitati di difesa della pubblica decenza.

La mitologia su grande schermo a colori dilagò. Ricordate «Ercole al centro della terra», «Ulisse contro Ercole», «Goliath contro i giganti», «Ercole alla conquista di Atlantide», «Le vergini di Roma»? Platee piene, incassi vertiginosi. E quando la mitologia si esaurì, il suo posto sarà preso, con fortuna ancora maggiore, dal western all'italiana.

Ad ogni modo, ripetiamo, il successo de «Le fatiche di Ercole» si è rinnovato in campo «nemico», anche se le mirabolanti imprese del forzuto Steve Reeves e compagni hanno stentato un po' a entrare nelle modeste dimensioni del teleschermo.

E mercoledì, altra affermazione del cinema con il delizioso CHE GIOIA VIVERE *di René Clément, una rievocazione commossa, velata di malinconia e di umorismo, della Roma del 1921 che stava per cadere nelle mani delle squadracce fasciste. Alain Delon, Gino Cervi, l'incantevole Barbara Lass, Tognazzi e tutti gli altri hanno dato una dimostrazione di come si deve recitare, divertendosi e divertendo il pubblico.*

Cinema, cinema, sempre cinema. Ci accorgiamo di aver commentato quasi per intero lo spazio a disposizione parlando di cinema. Ma di che dovevamo discorrere? Su CANZONISSIMA *fastosa, didattica, sorretta dall'estrosa verve di Walter Chiari ecc. ecc. abbiamo detto sin troppo.* PICCOLI BORGHESI *era interessante come tasto e come sforzo registico, ma l'interpretazione, di continuo sopra le righe, non ci è piaciuta: è un vizio costante dei nostri attori non tenere conto che una cosa è recitare lassù, sul palcoscenico, e una cosa è recitare con la telecamera che riprende da un metro di distanza. Negativo* CORDIALMENTE *che tende ogni volta ad andare a caccia di farfalle: fra tanti casi «umani» di cui si occupa, perché non intrattiene lo spettatore sul caso straziante dei sedicenni torturati dai molto reverendi sguardiani di Prato? Deludente, già alla seconda puntata, il programma di colonne sonore* IL GIRO DEL MONDO: *mentre l'originale televisivo* QUESTIONE DI VITA *era solo ricolmo di nobili intenzioni moralistiche.*

Ieri sera TV 7 non è stata irresistibile (forse attende la formazione di un governo per orientarsi...), comunque ha avuto il pregio di trattare la questione delle proteste degli studenti delle scuole medie: proteste che hanno un loro valido fondamento e che non si possono far tacere né con le randellate dei poliziotti, né con frasi di una banalità assoluta quali «I ragazzi devono solo pensare alla disciplina e allo studio...».

Sul secondo canale si è concluso SHERLOCK HOLMES. *Niente male «L'ultimo dei Baskerville»: ma il merito non è stato di Nando Gazzolo, gentil sonnolento, né di Gianni Bonagura, eternamente trascolorato Watson, né di Paolo Carlini che pareva capitato lì per caso, reduce da «Il padrone delle ferriere», né del regista Morandi che si è spesso distratto: il merito è stato della brughiera deserta, dell'ululato del cane sanguinario (ma di che razza era? non l'abbiamo capito), delle lanterne nella nebbia, delle ombre sinistre fra gli alberi... Ingredienti classici e infallibili che tre cento anni funzioneranno ancora.*

Ugo Buzzolan

Pagella tv della settimana

PRIMO CANALE		SECONDO CANALE	
Canzonissima	7	Incontri	6
Processi	5	Cordialmente	5
Fatiche di Ercole	7	Che gioia vivere	8
Piccoli borghesi	6	Il giro del mondo	5
Questione di vita	6	Zoom	7
Tv 7	6	Sherlock Holmes	7

Sgombrata la sede della BBC di Cardiff dai manifestanti gallesi

LONDRA, sabato sera.

I militanti gallesi che ieri sera avevano occupato gli studi televisivi della BBC, a Cardiff, se ne sono andati verso le 7,30 di stamane.

I nazionalisti gallesi chiedono che la BBC dedichi un maggior numero di ore di trasmissione a programmi in lingua gallese.

Divi della canzone

La cantante Caterina Valente è giunta a Londra per partecipare ad uno «show» alla televisione (Telefoto)

Un numero eccezionale di ARIANNA che **stabilisce un primato "europeo":**

tutte le pagine, anche quelle di testo, arricchite dal **colore.** Ancora **più belle** sembrano le straordinarie iniziative di questo numero: i due inserti speciali, dedicati alla CUCINA RAPIDA (è la seconda dispensa **di un vero e proprio libro**) e alle più belle poesie d'amore **(un volumetto con la copertina d'oro)**; la moda, con gli abiti per le feste, le pellicce, i vestiti per i bimbi; l'arredamento, con i fantastici mobili per cucina "Ariston" **che potrete vincere in premio partecipando al grande concorso "FEDELTÀ"**; le squisite ricette della cucina spagnola presentate in un servizio gastronomico-turistico; e infine (ma su ARIANNA troverete tanto di più) uno scintillante ed eccitante servizio sui regali di Natale!

ARIANNA

dicembre

ARNOLDO MONDADORI EDITORE

Aut. Min. n. [illegible] del [illegible]

Arrivano in taxi sulla scena

Giuliana Lojodice e Arnoldo Foà presentano da lunedì al Carignano la fortunata commedia di Waterhouse e Hall: «Uscirò dalla tua vita in taxi». Allo spettacolo, che si replica per la seconda stagione, partecipano Bonagura e la Nobili

QUESTA SERA ALLA TV

Lo show (sul Primo canale) di Mina

❶ «Canzonissima»: otto divi in gara ❷ Incontro con lo scienziato dei vulcani - Lionello replica nella «Coscienza di Zeno» di Italo Svevo

Torneo canoro e rassegna di moda e gastronomia sul Nazionale, intervista con un vulcanologo e replica di un telefilm sul Secondo: questi i programmi del sabato televisivo.

★ ★

Alle 21, sul Primo, *Canzonissima* dà il via alla seconda «manche» della semifinale della gara vocale abbinata alla Lotteria di Capodanno. Il trio Mina, Walter Chiari, Paolo Panelli presenta imparzialmente gli otto concorrenti ed assicura, come sempre, la parte non agonistica del colossale spettacolo. Stasera sono ai nastri: Claudio Villa (canzone «Serenata messicana»), Johnny Dorelly («Non è più vivere»), Al Bano («Il ragazzo che sorride»), Marisa Sannia («Io ti sento»), Dino («La tua immagine»), Fred Bongusto («Il fischio») e Gigliola Cinquetti («Quelli erano i giorni»). A giudicarli sono due giurie assolutamente omogenee, una tutta di marinai e l'altra tutta di ballerine: componono la prima dieci membri dell'equipaggio della turbonave «Michelangelo» attraccata nel porto di Genova, la seconda altrettante «bluebell» del balletto che si esibisce attualmente al «Lido» di Parigi.

Su quanto prevede il copione si sa ben poco: i titoli delle canzoni di Mina («Vorrei che fosse amore» in apertura di trasmissione, «Arrivederci», «Georgia» e «Azzurro» nella fantasia finale); il tema del balletto che costituisce il quadro centrale (Far West, con «cow boys» e scamtose di «saloon») e quello del monologo di Panelli che farà la macchietta di «il rischio è il mio mestiere» cioè dello «stuntman» o «cascadeur». La controfigura del cinema resa popolare dal film di Lizzani «Un uomo, una donna». Di quanto farà Walter Chiari non si è informati: sarà una sorpresa, speriamo gradevole.

★ ★

Il Secondo, alle 21,15, porta sul video, ospite della rubrica *Incontri*, un personaggio singolare, il vulcanologo Haroun Tazieff che, trasformandosi in giornalista fotografo e cineasta, ha mobilitato l'opinione pubblica mondiale per fare comprendere la grande importanza che lo studio dei vulcani riveste per l'umanità. Ad intervistarlo sarà Nuccio Fava.

Alle 22,15 completa la serata la terza puntata dello sceneggiato *La coscienza di Zeno* tratto dall'omonimo romanzo di Italo Svevo, nell'interpretazione del complesso del «Teatro Stabile» di Genova diretto da Ivo Chiesa e da Luigi Squarzina. Nel ruolo del protagonista è Alberto Lionello; la regia è di Daniele Danza.

d. g.

OGGI SUL VIDEO

Primo Canale (nazionale)

13,30: **Telegiornale** del mattino.
17 —: **Giocagiò** (per i più piccini).
17,30: **Telegiornale** del pomeriggio.
17,45: **Tv dei ragazzi** (Chissà chi lo sa?).
18,45: **Antologia di Almanacco.**
19,10: **Sette giorni al Parlamento.**
19,35: **Tempo dello spirito.**
19,50: **Sport. Cronache del lavoro. Il tempo in Italia.**
20,30: **Telegiornale** della sera.
21 —: **Canzonissima '68.**
22,15: **Linea contro linea.**
23 —: **Telegiornale** della notte.

Secondo Canale

21 —: **Telegiornale.**
21,15: **Incontri 1968** (Haroun Tazieff).
22,15: **La coscienza di Zeno** (replica).

TELEVISIONE SVIZZERA — Ore 17,35: Telefilm (Zorro) - 18,20: La festa di Topolino - 18,10: Telegiornale - 19,20: Antille (documentario) - 19,50: Il Vangelo di domani - 20: Disegni animati - 20,20: Telegiornale - 20,40: Il bigamo (film) - 22,15: Sport.

I PROGRAMMI DI DOMANI

PRIMO CANALE — Ore 11: Messa - 12: Emigrazione - 12,30: Settevoci - 13,30: Telegiornale - 13: Tv degli agricoltori - 14,45: Sport - 17: Tv dei ragazzi - 18: Che domenica amici! - 19: Telegiornale - 19,10: Calcio - 19,55: Sport - Cronaca dei partiti - 20,30: Telegiornale - 21: Io accuso, tu accusi - 22,10: Prossimamente - 22,20: Domenica sport - 23,10: Telegiornale.

SECONDO CANALE — Ore 21: Telegiornale - 21,15: I tarlarelli - 22: Settevoci - 23,03: Prossimamente.

OGGI ALLA RADIO

NAZIONALE	SECONDO	TERZO
10,35 Le ore della musica (1ª parte)	10,20 Giornale radio	11,15 L'oro del Reno, di R. Wagner
11,00 Le ore della musica (2ª parte)	10,40 Batto quattro	13,00 Le opinioni degli altri
11,15 Dove andare	11,30 Giornale radio	17,10 La musica di Lao-Tse
11,30 Antologia musicale	11,41 Le canzoni degli anni '60	17,20 Corso di lingua tedesca
12,00 Giornale radio	12,15 Giornale radio	17,45 L. Berio: Allelujia II, per cinque gruppi di strumenti
12,10 Lettere aperte	12,20 Trasmissioni regionali	18,00 Notizie
13,00 Giornale radio	13,00 Inevitabilmente Adriana	18,15 Oltre alla mano, a cura di F. di Fenizio
13,15 Ponte radio	13,30 Giornale radio	18,30 Musica leggera
14,00 Trasmissioni regionali	13,35 Dischi d'oro	18,45 La grande pittura. Settim. di cinema e teatro
14,40 Zibaldone italiano. Prima parte: Le nuove canzoni	14,30 Giornale radio	19,15 Concerto di ogni sera
15,00 Giornale radio	15,15 Direttore Paul Kletzki	20,10 Divagazioni musicali di Guido M. Gatti
15,10 Zibaldone italiano. Seconda parte	16,00 Rapsodia	20,30 Concerto sinfonico diretto da Dean Dixon, con la partecipazione del violinista Leonid Kogan.
16,00 Programma per i ragazzi	16,20 Giornale radio	22,00 Il giornale del Terzo. Sette arti
16,30 In... i con la scienza	16,35 Cori italiani	22,30 Orsa minore: I quaderni di Malte Laurids Brigge, di Rainer Maria Rilke
16,40 Jazz Jockey	17,10 Microfono sulla città: Rivello	23,30 Rivista delle riviste. Chiusura
17,00 Giornale radio	17,30 Giornale radio	
17,15 Musiche di François Couperin	18,35 Aperitivo in musica	
18,03 Gran varietà	19,00 Il motivo del motivo	
20,00 Giornale radio	19,30 Radiosera	
20,15 Non si entra senza cravatta	20,01 Gli Chiozzotti	
21,00 Il sofà della musica	20,45 Le nuove canzoni	
22,20 Musiche di compositori ital.	21,00 Italia che lavora	
23,00 Giornale radio. Lettere sul pentagramma	21,30 Stasera si replica a soggetto	
	22,00 Giornale radio	
	22,10 Inevitabilmente Adriana	
	22,40 Incontri con il jazz	
	24,00 Giornale radio	

IL «MEGLIO» DELLA RADIO

Alle 20,30 sul Terzo va in onda un concerto nel cui programma figurano il «Concerto» per violino e orchestra di Alban Berg, nella interpretazione del solista Leonid Kogan, e la «Sinfonia N. 3» di Bruckner. E' diretto da Dean Dixon. Fu registrato nell'ambito della stagione sinfonica di Torino.

IN OCCASIONE DELLA TRASFORMAZIONE DEI

GRANDI MAGAZZINI ULLA

IN Fuso d'oro Marzotto

Via Mazzini 12 - Settimo Torinese

CONTINUIAMO LA VENDITA STRAORDINARIA DI CONFEZIONI MARZOTTO Special per uomo, donna e ragazzi con SCONTI del 40%

ALTRI PREZZI:

ABITO UOMO pettinato pura lana	da L. 25.000	ridotto L. 12.500
GIACCA UOMO pura lana	» » 17.000	» » 8.500
PALETO' UOMO pura lana	» » 25.000	» » 12.500
PALETO' UOMO pura lana extra	» » 32.000	» » 16.000
PALETO' DONNA pura lana	» » 25.000	» » 9.900
PALETO' DONNA pura lana extra	» » 32.000	» » 16.000
PALETO' RAGAZZI pura lana extra	» » 15.900	» » 8.000

Salone de LA STAMPA

LIBRERIA CONCESS. DELL'ISTITUTO POLIGRAFICO DELLO STATO

VIA ROMA, 80 TELEFONO 511.[illegible]

SOLO PER IL MESE DI DICEMBRE

TUTTI da: mobili GAMBALUNGA per una bella casa:

PIAZZA ADRIANO 3 (angolo Via DI NANNI)

LIRE 130'000 (ANCORA RIBASSATO)

SALOTTO - DIVANO LETTO

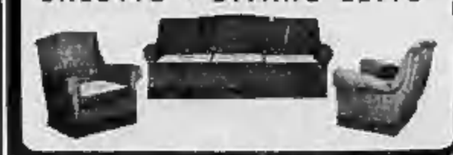

...e 100 altre occasioni!

VISITATECI ANCHE IN V. PIETRO COSSA, 105 e per Elettrodomestici Radio - Tv a prezzi bassi: VIA VIGONE, 34

il Prosecco trattato coi guanti

ANNUNCI ECONOMICI

Questi avvisi possono essere ordinati a:

TORINO - Via Roma n. 80 Saloni de «La Stampa»
MILANO - Via Borgogna n. 3 Gall. Passarella 2
ROMA - Largo N. Spinelli 6 Largo del Tritone 155
GENOVA - Via 11 Ottobre 136 r Portici Accad. 17 r Via Roma 63 r
NAPOLI - Via Roma 69 r

oltreché presso tutti i corrispondenti della «Pubblicità Stampa S.p.A.».

Coloro che intendono inoltrare la loro richiesta per corrispondenza possono scrivere a: «Pubblicità Stampa», via Roma 80, 10121 Torino, inviando l'importo per vaglia postale o bancario oppure mediante versamento sul c/c postale n. [illegible] Torino.

Il prezzo di queste inserzioni risulta dal prodotto del numero delle parole (minimo dieci adoperando le artificiosamente composte) per la tariffa con l'aggiunta delle tasse in ragione dell'8% globale.

Per ogni avviso disposto due volte nè «La Stampa» (o «Stampa Sera» dei lunedì che a tutti gli effetti viene considerato come il settimo numero de «La Stampa»), è concessa una ripetizione gratuita dello stesso testo in «Stampa Sera» edizione pomeridiana.

E' ammesso nel testo degli avvisi normali l'inclusione di una sola parola in carattere maiuscolo (oltre a quella iniziale) e sarà computata per tre parole.

Avvisi in neretto sono in parte doppia.

Per le inserzioni in data fissa aumento del 100%.

Coloro che desiderano rimanere ignoti ai lettori possono utilizzare il nostro servizio cassette aggiungendo al testo dell'avviso la frase: Scrivere «Pubblicità Stampa n. ——, 10100 Torino», computata per cinque parole. In tal caso all'importo dell'intero annuncio dev'essere aggiunto il costo della cassetta in lire 200 per decade, ed un deposito di lire 100 per chi eventualmente desideri il recapito a domicilio delle corrispondenze.

La «Pubblicità Stampa S.p.A.», in base al capitolato di concessione di esercizio del servizio privato, è considerata a tutti gli effetti «terzo destinatario della corrispondenza».

Essa ha quindi il diritto di verificare le lettere e di annullare soltanto quelle strettamente inerenti agli annunci contenendo stampati, circolari o lettere di propaganda.

Tutte le lettere inoltrate alle cassette debbono essere inviate per posta e saranno respinte se assicurate o raccomandate.

Per uno speciale accordo intervenuto con l'ISTITUTO BANCARIO SAN PAOLO DI TORINO e con la CASSA DI RISPARMIO DI TORINO gli avvisi possono essere ordinati — nelle ore di sportello — presso tutte le Sedi e Dipendenze di questi Banche esistenti in Italia.

COMMERCIALI L. 50 per parola

CAPRIATE terre, occasioni occasione, prezzi convenientissimi, vendo Metallurgica Piemontese, Cirgna 169. 0505

RECINZIONI rete metallica zincata, grigia normale, saldata, plastificata, paletti, filo spinato, vende privato ai migliori Metal Piemontese, Cirgna 169. 0504

ROTAIE ferroviarie usate, relativo armamento per gruse edili, carriponte, vende Metal Piemontese, Cirgna 169. 0505

ARTIGIANATO L. 50 per parola

2. MUTUI ipotecari su alloggi, case, anche seconde ipoteche, rimborso 5 anni, confusione pochi giorni. Valfina S.p.A., via Andrea Doria 15.

SOC. CAPITALI CESSIONI RILIEVI AZ. L. 50 p.p.

A.A.A.A. A.A.A.A. A.A.A.A. A.A.A.A. A.A.A.A.A.A.A.A., ACCORDIAMO prestiti immediatamente a proprietari auto ed alloggi anche se ipotecati. Nessuna spesa anticipata. Massima informazione. Finanziamenti personali a dipendenti grandi aziende, professionisti artigiani. Interessi fortemente ribassati. Massima riservatezza, **FINANZIARIA PID** - Sede centrale via Cernaia 18 (angolo corso Siccardi). Telefoni 542-834 530-645. 0233

A.A.A. A.A.A. A.A.A. A.A.A. A.A.A. A.A.A. FIDAUTO, via Pomba 29 (angolo via Gioliti) presta denaro a tutti sulla fiducia. Autocostituzioni immediate presentando documenti auto. Massima formalità ed incasso immediato. Riservatezza assoluta. Telefonare 545-909 C231

A.A.A.A.A.A. PRESTITI a tutti anche senza cambiali, richiesta da L. 100.000 a L. 50.000.000, tasso 8% annuo. Rapidità, riservatezza. Sommaiolo 17. Telef. 504-700.

A.A.A.A.A. FIDUT corso Re Umberto 2 (angolo piazza Solferino) ed automobilisti prestiti in giornata su auto anche ipotecate. Prestiti personali e mutui ipotecari a tutti in due giorni. Telefonare 532-545.

A.A.A.A.A.A. FINCOTEX, corso Francia 13, su automobilisti prestiti in giornata su auto anche ipotecate. Prestiti (fiduciari) in due giorni a proprietari di alloggi e a dipendenti grandi aziende. Telefonare 756-303, 779-626. 0523

A.A.A.A.A. ACCORDIAMO prestiti entro 4 ore. Via Andrea Doria 7 telefoni 544.265, 533-975.

A.A.A. AVETE bisogno di un prestito? Interpellateci. Rimarrete soddisfatti delle nostre condizioni. Ditta, via Santa Teresa 7 (angolo via Arsenale), telefono 540-879.

A.A. PRESTIT casa famiglia 50.000 in su, corso Re Umberto 5, Torino, tel. 536-960 534-260. 0562

A. ACQUISTEREI rilevarei Torino o vicinanze negozio azienda qualsiasi genere. Tel. 813-598

CEDESI negozio casalinghi, zona Francia, causa vecchiaia. Telefonare 788-931. 0156

A, SVENDIAMO negozio drogheria profumeria 550.000 contanti avviatissima in Torino, Nizza, via Mazzini 1. 0577

CAVALLERA Saluzzo 21. Commercialisti Volete acquistare, vendere aziende? Rivolgetevi (discretamente) soltanto ai migliori tecnici, agenzie, macellerie, salumerie, alberghi, caffè, torrefazioni, ristoranti commestibili, drogherie, panetterie, pasticcerie, tabaccherie; abbigliamento confezioni, autorimesse, cartolibrerie, casalinghi, coloniali, ferramenta, mobilifici.

CEDESI profumeria zona Francia, utile mensile 500.000 netto. Telefonare 788-931. 0156

CEDESI rivendita pane con alloggio. Telef. 373-439 ore pasti.

DI SALVATORE, Filippo Turati 10, cede frutta verdura, 60.000 giornaliere comprovabili, facilitazioni.

DI SALVATORE, Filippo Turati 10, cede drogheria commestibili, forte reddito, facilitazioni pagamento, affare. 0353

DI SALVATORE, Filippo Turati 10, cede latteria 40.000 giornaliere garantite trattabili 4.500.000.

DI SALVATORE, Filippo Turati 10, cede esercizi di latterie, alimentari, rivendite, articoli sportivi, bar superaccessoriati, pelletterie, drogherie, macellerie, tabaccherie, cartolibrerie, con reddito da 200.000 a 1 milione mensili. 0353

GASTRONOMIA rosticceria salumeria cedesi centralissima in Porta Maurizia, Omegna. Scrivere «Pubblicità Stampa 9147 — Torino».

MOTTA cede liquoreria automatica utile 350.000, contanti 2.000.000 dilazioni. Telefonare 212-064.

MOTTA cede bar 45.000 incasso, 6.000.000 dilazionati, ottimo affare. Telefonare 212-064. 2001

COMPRA - VENDITA ALLOGGI e TERR. L. 50 p.p.

A.A.A.A.A. ACQUISTO alloggio contanti Telefonare 548-007

A.A. INIZIO frazionamento vendesi alloggi in casa nuova, zona Italia 61; due camere, servizi 4 milioni 800.000; 3 camere, cucinotto servizi 5.800.000; 3 camere cucinotto servizi 6.800.000. Telefonare 789-800 geom. Martinat.

A.A. ZONA Piazza Bengasi, via Pisa 6 angolo Sestriere, 800.000 contanti, rimanenza mutuo o rateazioni fino a 20 anni, vendesi alloggi due camere, tinello, cucinino, bagno, ripostiglio, recente costruzione, liberi subito. Visite 15-19.

A. DA L. 80.500 al mq., a prezzo più competitivo della città, potrete diventare proprietari di un alloggio veramente signorile su piazza, in posizione tranquilla, tra il verde del giardino pubblico. Via Duino 99 angolo via Cesariano (corso Traiano) 3-4 stupende camere e servizi. Attici panoramici. Rifiniture particolarmente curate, marmi e rivestimenti pregiati. Venite, controllate i prezzi e la classe delle costruzioni. La casa è pronta. Mutuo e rateazioni fino al 70%.

A. LUNGOPO' Antonelli appartamenti spaziosi, signorili, impresa vende. Telefonare 534-713.

A. TORINO acquistansi contanti alloggetti liberi presto. Amministrazione Capello 532-786.

ACQUISTANSI alloggi in Torino da privato; pronto contante. Telefonare 531-735. 0651

AFFARONE centralissimo vendesi luminoso seminterrato mq. 500 accesso carraio riscaldamento servizi. Telefonare 356-492. 2001

ACQUISTATE meglio! Voi cercate sicuramente un appartamento conveniente. Possiamo proporVi grandi occasioni, lungo credito agevolato. Venite in via XX Settembre 12, un esperto tecnico a Vostra disposizione. Spiegatogli ciò che apertamente che cercate, sarà... Siete colpiti! Ha una scelta vastissima in pochi minuti tramite fotografie, planimetrie, plastici selezionerete tipi appartamenti eccezionale convenienza, immediatamente o quando vorrete, sarete accompagnati nelle visite. Risultato? In un'ora avrete messo le basi del Vostro acquisto affare. Siete impegnati? Telefonateci riceverete ampissimi chiarimenti. Ulteriore grande vantaggio pagamento anche tramite permuta Vostro vecchio appartamento. Gabetti SpA, XX Settembre 12, telef. 578-044.

AERONAUTICA (Torino) moderno 3 camere, cucinino, 7.100.000, compreso mutuo. Tel. 581-736.

AFFARE privato vende Rivoli 2-3 camere servizi. Telefonare 559-017, 975-135. A113837

ALLOGGI liberi-occupati validanti Via Capua 9. Eccezionale costruzione antiguerra: terme, bagno, ascensore. Vantaggiose condizioni pagamento. Mutuo rateazioni. Visite 17 - 19 feriali. A113588

ANTICIPANDO solamente 600.000 e modicissimo reddito 11.000 mensili, divenuto immediatamente proprietari appartamento: 2 camere, servizi. Visitabili Via Tasso 22, stradone Dora. Gabetti 578-044. 0335

APPARTAMENTI convenientissimi zona Francia, via Capelli 21, camere grande cucina bagno, 1.900.000 mutuo 3.200.000; 2 camere grande cucina bagno, 2.500.000 mutuo 3 milioni 800.000. Eurocasa 599-069.

ALLOGGI inizio vendita diretta proprietà fronte giardino corso piazza Cimarosa. Telefonare 361-819.

APPARTAMENTI centralissimi, nuova residenza via Sacchi 28, «Mignon» due camere, servizi, bagno, 2.200.000 mutuo 4.800.000. «Lusso» due letto, salone, cucina, bagno, 3.500.000 mutuo 12.500.000. Gabetti 578-044.

APPARTAMENTI in fruttuosamente via Adamello 3, vicino piazza Massaua, 3 camere, servizi, sufficienti 700.000 contanti. Rimanente comode dilazioni. Eurocasa 599.069.

APPARTAMENTI in villa signorili Valsalice, panorama incantevole tre verdi parchi, quiete, vicino centro. Quattro più camere salone cucina triplì servizi. Pontevecchio 11/7.

APPARTAMENTI investibilissimo stiore, via Tasso 22 stazione Dora, 4 camere servizi solamente 1 milione 200.000, mutuo 2.500.000. Gabetti 578-044. 0335

APPARTAMENTI lussuosi, bellissimi via Buenos Aires 8, Residenza-giardino, Tricamere, cucinotta, bagno, ingresso 3.400.000 mutuo 7.200.000 Quadricamere, cucinotta, bagno, ingresso 4.450.000 mutuo 10.400.000 Gabetti 578-044 0335

APPARTAMENTI prezzo supermercato, impianto riscalda. Torino Sud, (ippodromo, via Sestriere, 3) signorili: tre camere, ingresso, bagno, ripostiglio, tricamere, 800.000 contanti, 600.000 sessantagiorni, 3 milioni 900.000 mutuo agevolato, pagamento sole 31.200 mensili. Redditio recuperabile contrattualmente 7 %. Gabetti 578-044.

SARDONECCHIA in pineta vendesi signorile alloggio salottino 3 camere cucina, doppi servizi. Tel. 257-911.

APPARTAMENTI lussuosissimi, signorilissimi ambienti, pluriaspettacolari, Corso Trapani 109. Quattro camere, cucinotta, entrata, disimpegno, ripostiglio, bagno, terrazzo bellissimo 4.100.000 mutuo 9.400.000. Gabetti 578-044. 0335

APPARTAMENTO lussuosissimo, via Dienze 8, Salone, due camere, cucina, ingresso, biservizi 5.400.000 mutuo 12.500.000. Gabetti 578-044.

APPARTAMENTI in fruttuosamente via Adamello 3, vicino piazza Massaua, 3 camere, servizi, sufficienti 700.000 contanti. Rimanente comode dilazioni. Eurocasa 599.069.

APPARTAMENTO via Pergolesi 4, Corso barriera Milano, Bicamera, cucinotta, entrata, bagno 1.600.000 mutuo 4.100.000, Gabetti 578-044.

ATTENZIONE massimo! Appartamento straordinario, Fronte Po, salle, cellina, perco. Lungo Po Machiavelli 35. Posizione meravigliosa! Quadricamere, sala-pranzo, cucinotta, bagno, ingresso, doccia, ripostiglio 5.900.000 mutuo 13.900.000 Gabetti 578-044.

ATTIC-FLAT, Crocetta, via Lamarmora 30, Lussuosissima, meravigliosa, quadricamere, ingresso, bagno 2.900.000 mutuo 6.900.000, Gabetti 578-044.

BARDONECCHIA appartamentino convenientissimo. Camera, cucinetta, bagno, terrazzo 1.300.000 mutuo 2.900.000 Gabetti 578-044

CAPITALIZZATE! Acquisto indivisibilissimi Corso Torino 190 (corso Francia) supermoderni, eccezionale convenienza, grande rivalutazione immediata. Sottoscriviamo garanzia reddito minimo 5%. Tricamere, ingresso, bagno 1.900.000 mutuo 4.500.000, Quadricamere, ingresso, bagno 3.600.000 mutuo 8.900.000. Gabetti 578-044. 0335

(Continua a pag. 18)

perchè quelli del

GINNIC CLUB

sono snelli, scattanti, indipendenti come

GATTI?

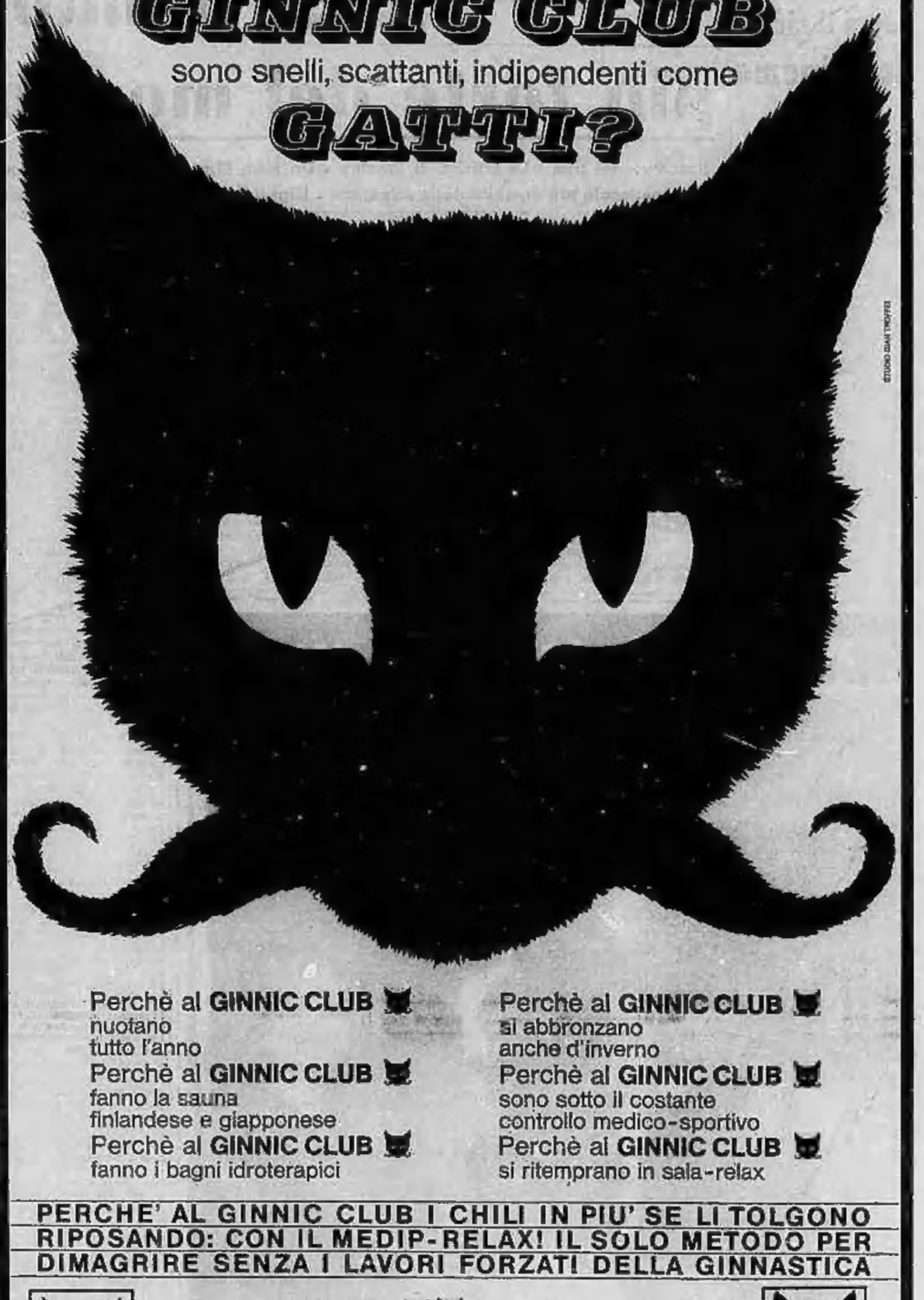

Perchè al **GINNIC CLUB** nuotano tutto l'anno
Perchè al **GINNIC CLUB** fanno la sauna finlandese e giapponese
Perchè al **GINNIC CLUB** fanno i bagni idroterapici
Perchè al **GINNIC CLUB** si abbronzano anche d'inverno
Perchè al **GINNIC CLUB** sono sotto il costante controllo medico-sportivo
Perchè al **GINNIC CLUB** si ritemprano in sala-relax

PERCHE' AL GINNIC CLUB I CHILI IN PIU' SE LI TOLGONO RIPOSANDO: CON IL MEDIP-RELAX! IL SOLO METODO PER DIMAGRIRE SENZA I LAVORI FORZATI DELLA GINNASTICA

I SIGNORI AL GINNIC CLUB LE SIGNORE AL PRETTY CLUB

CORSO FRANCIA 104 TORINO TEL. 745.571

I LOCALI SONO APERTI AI VISITATORI ANCHE ALLA DOMENICA DALLA ORE 9 ALLE 13

prodotto originale tedesco
SABA
RADIO TV HI-FI
CASA NOVA
Largo Orbassano 66 - Tel. 590.068

Constructa
prodotto originale tedesco
lavabiancheria da 160.000
lavastoviglie da 180.000
AGLIETTA
Corso Casale 76 - Telef. [illegible]

prodotto originale tedesco
SABA
RADIO TV HI-FI
GAMER
Via Fa 20 - Telefono [illegible]

Fabbrica «POLTRONE REGINA»

(LA POLTRONA SUL TETTO)

Cavalcavia Corso Francia - Telefono 794.975

Espone, accanto alla sua vasta ed affermatissima produzione di salotti, divani, poltrone ecc. le **GRANDI MARCHE DEL MOBILE ITALIANO !!!** in concessione esclusiva di zona:

ELEMME.BI.: soggiorni, camere pranzo, studi.
FANTONI: mobili «Pennsylvania House».
MOLTENI: librerie «Cariatidi».
G.I.M.A.: entrate classiche e moderne.
SNAIDERO: cucine componibili «Old America» ecc.
SORGENTE DEL MOBILE: camere letto, soggiorni, librerie.

Ampio assortimento di tavolini in esclusiva assoluta

ARREDAMENTI DI MARCA = ARREDAMENTI DI CLASSE !!!

VEICOLI INDUSTRIALI da 11 a 38 q.li

alfa romeo

Un furgone eccezionale:

F20

10 mc, 20 q.li

DONNE Confidenziale

Parrucche e toupets nel guardaroba

Una pettinatura adatta ad ogni ora del giorno

Le pettinature si gonfiano e si sgonfiano, non più con il passare delle stagioni ma nelle diverse ore della giornata. Con certi abiti sta bene la testina liscia e piccola, con altri una criniera da leone. Ormai, i grandi sarti chiedono alle clienti di cambiare testa come si cambia d'accessorio: «Con questo *tailleur*, mi raccomando, una testina piccola e come indifesa; con l'abito lungo per la "prima" una testa-sorpresa: con il viso liscio e nudo davanti e uno *chignon* a siluro sulla nuca, lungo 30 centimetri».

Parrucche e *toupets* costituiscono il guardarobabase. Ad esso si aggiungono sempre nuovi, piccoli accessori, non troppo costosi (partono da 1000 lire) che valorizzano la solita acconciatura.

Una simpatica acconciatura per le signore alla moda: le trecciolina raccolte che formano un originale manico.

Lo «chignon» a pagnottina

Lo «chignon» a pagnottina sembra un po' spettinato, ma è proprio questa caratteristica che gli toglie l'aria di finto e di troppo lecato. Si appoggia bassissimo sulla nuca, alla spagnola, sui capelli tirati con un elastico e si fissa con quattro forcine. E' il posticcio più facile da applicare. Un'altra soluzione, due «chignon» laterali che coprono le orecchie con scriminatura in mezzo alla «dama delle camelie», o due «chignon» altissimi, posti accanto alle tempie, per le ragazze più giovani che si divertono ad assomigliare a Topolino.

Due fiocchi di velluto e due ciocche di ricci. A destra, i pratici «baby-chignons»

OGGI FESTEGGIAMO

S. Andrea apostolo fratello di S. Pietro, fu il primo a conoscere il Cristo: S. Cristofo.

OGGI, sabato 30 novembre, il Sole è sorto alle 7,20 e tramonta alle 16,27. La Luna si trova nel 10° giorno.

Il piatto del giorno

Fagiano alla panna

Pulite, salate e pepate internamente un fagiano giovane di circa un chilo, coprilegli il petto con una fetta sottile di lardo e legatelo. Mettetelo in una casseruola con burro e una cipolla tagliata in quattro parti e lasciatelo cuocere per venti minuti, bagnandolo ogni tanto con il sugo di cottura. Versatevi poi quattro bicchieri scarsi di panna liquida ma densa e lasciate cuocere ancora per altri dieci, quindici minuti bagnandolo sovente con il sugo. Quando sarà cotto togliete lo spago, il lardo e la cipolla, servendo nel recipiente di cottura.

La parrucca nel cestino

Lo speciale cestino che lascia respirare la parrucca

Le trecciolina sottili sottili, ispirate alle acconciature africane. Si mescolano ai capelli sciolti, come se fossero delle «mèches», si arrampicano attorno a uno chignon liscio, si aggrovigliano a forma di fiore e si puntano con un fermaglio. Oppure costruiscono strane forme rigide, vere e proprie sculture di capelli, da applicare accanto all'attaccatura del collo.

Per conservare la parrucca in buono stato, tenetela al riparo dai colpi e dalle false pieghe nell'apposito cestino «anti-choc» e munito di una testa reggi-parrucca di plastica morbida: lo spillone che usarete per fissare la parrucca vi si conficca facilmente. Le trecciolina vanno applicate e tolte con cura, si sfilacciano facilmente e dopo è difficile rifarle. Per rimetterle in sesto, tiratele a due mani, tenendo i capi con la punta delle dita.

(A cura di Fiora Gandolfi, Elsa Rossetti e Luisella Re)

IL CRUCIVERBA DEL TIFOSO

Il giocatore del 13 vert.

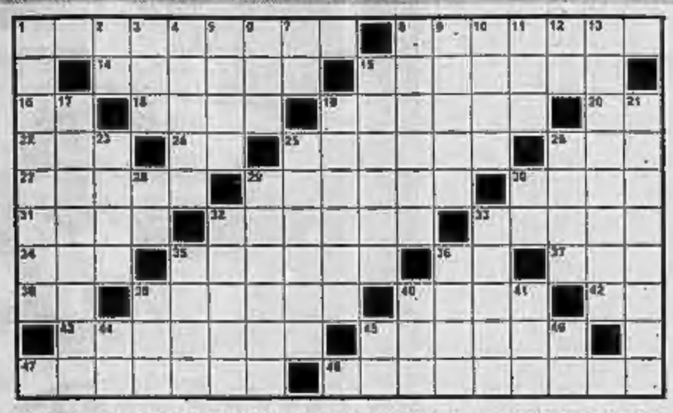

Vi presentiamo questa settimana una delle squadre più rinnovate rispetto alla scorsa stagione e che, pur non avendo ancora veramente entusiasmato, è tra gli immediati inseguitori di Cagliari e Milan. Il nome di questa squadra, abbreviato così come lo scandiscono i suoi tifosi, va inserito al 13 verticale, quello del Presidente all'8 orizzontale e quello dell'allenatore al 43 orizzontale. Dei giocatori vanno inseriti: all'1 orizzontale e al 13 verticale i nomi di due «vecchie colonne» della difesa, al 14 orizzontale il nome di una piccola promessa, al 25 orizzontale quello di un'ala. Al 46 orizzontale, 21 verticale e 47 orizzontale i nomi dei tre nuovi acquisti che hanno consentito un radicale cambiamento della linea d'attacco. (F. Bertoglio)

DEFINIZIONALI: 1. Vedere promessa; 8. Vedere promessa; 14. Vedere promessa; 15. Spaesari tra i dadi; 16. Preposizione articolata; 18. Il più lungo fiume africano; 19. Linda, netta; 20. In fondo alla boa; 22. Le tre iniziali del predecessore di Nixon alla Casa Bianca; 24. Prima nota; 25. Vedere promessa; 28. Fiume del Tirolo; 27. Calabria pittore greco del IV secolo A. C.; 29. (improvviso mancamento); 30. Sul fianco del bacino; 31. Un lago della Sila; 33. Fiori a pallini gialli; 33. Un Tony contestatore; 34. Cattivo; 35. I denti della balena; 36. La prima lettera di Furlania; 37. Interno in breve; 38. Ernesto Castago; 39. Contenti come Mario Del Monaco; 40. La collina di Caruggiammoni 42. Il «si» di Helmut Haller; 43. Vedere promessa; 44. Vedere promessa; 47. Vedere promessa; 48. Sorta di aeroplani.

VERTICALI: 1. Spostare, togliere di forza; 2. Lira senza pari; 3. Particella nobiliare tedesca; 4. Cupidi, bramosi; 5. La più piccola isola delle Cicladi; 6. Un prefisso per le orecchie; 7. Sigla di Ravenna; 8. Tinta; 9. Somari; 10. La madre di Achille; 11. Cassia con gli anni; 12. Iniziali dell'attrice Turner; 13. Vedere promessa; 17. Lo sono i volti dei vegliardi; 17. Spagnole; 18. Pilastri; 21. Vedere promessa; 23. La squadra cui è dedicato questo cruciverba (nome abbreviato); 25. Fu uno tra i più grandi portieri del mondo; 26. Si cantano in chiesa; 28. Sigla di Sondrio; 29. Più piccoli; 32. Iniziali di Einstein; 32. Edouard, grande pittore francese dell'800; 33. Quello di Favalli è ala; 35. Il motto di Casa Savoia; 35. Pellicola cinematografica; 39. Il numero sulle spalle di Facchetti; 40. Atati da frati; 41. Vaca dei tennis; 44. Sigla di Enna; 45. Sono i..... limiti di Haller; 46. Sigla di Rovigo.

(Questa, rovesciata, la soluzione)

Il medico della famiglia

Allergica alle medicine Perde le sopracciglia

Una lettrice domanda:

«Sono allergica a tutte le medicine. Ogni volta che ne prendo una, mi viene l'orticaria. Che cosa succederà se mi ammalo veramente?».

— Se dovesse ammalarsi, gli antibiotici potrebbero venire associati ad un prodotto antistaminico, allo scopo di minimizzare la reazione allergica.

* *

La signora E. L. ci scrive:

«Un tempo le mie sopracciglia erano folte. Dalla menopausa in poi si sono diradate. E' un fenomeno che capita a tutte le donne?».

— Ad una certa età la funzione ghiandolare si riduce: e non è fenomeno insolito il diradarsi dei peli in alcune parti del corpo.

Copyright di «Chicago Tribune» e per l'Italia di «Stampa Sera»

L'OROSCOPO PER DOMANI E LUNEDÌ

ARIETE (21 marzo - 20 aprile)
Affari: la settimana terminata in modo assai proficuo, specie nel pomeriggio, grazie ai benefici influssi della Luna e di Saturno. *Sentimenti:* eccellenti prospettive per trascorrere in allegria il giorno festivo. *Salute:* migliore quella di domani per vitalità esuberante.

TORO (21 aprile - 21 maggio)
Affari: adatto per voi la ripresa del lavoro viene molto favorita dagli astri che non creano intralci alla consueta attività. Successi. *Sentimenti:* la Luna nel Segno si mostra disposta a ravvivare la domenica per tutti. *Salute:* lunedì lievi disturbi di origine reumatica.

GEMELLI (22 maggio-21 giugno)
Affari: buoni avvisi gli scambi commerciali, le attività che vi connettono di più le comunicazione, le discussioni, gli studi, le ricerche. *Sentimenti:* avviamento piacevole previsto per domani. Nessuna lite per l'amore. *Salute:* tensione nervosa provocata dal lavoro lunedì.

CANCRO (22 giugno - 23 luglio)
Affari: dopo una giornata di riposo, Nettuno vi facilita il compito quotidiano con felici ispirazioni specie in campo artistico. *Sentimenti:* gli aspetti planetari vi spingono ad approfittare degli svaghi festivi. *Salute:* due giorni in cui non avvertirete disturbi. Approfittatene per passeggiare all'aperto.

LEONE (23 luglio - 23 agosto)
Affari: l'arrivo di una lettera attesa vi libera da un certo orgasmo. Reagite all'impazienza. Tutto si accomoda benissimo al pomeriggio. *Sentimenti:* la domenica è il vostro giorno di fortuna. Però non siate megalomani. *Salute:* lunedì qualche disfunzione epatica.

VERGINE (24 agosto - 22 sett.)
Affari: dopodomani i problemi economici assumono una grande importanza specie perché Urano è causa di complicazioni improvvise. *Sentimenti:* una domenica in cui Plutone aumenta terribilmente il vostro fascino. *Salute:* bagno dolcete la sera di lunedì. Non strafatelo.

BILANCIA (23 sett. - 22 ottobre)
Affari: si consolidano su basi solidi soltanto le attività quelle condotte nella mattina di lunedì. Aumento della stabilità professionale. *Sentimenti:* la ricorrenza festiva agevola gli incontri tra fidanzati al cinema. Gioie. *Salute:* attenti particolarmente nella serata di lunedì.

SCORPIONE (23 ott. - 22 nov.)
Affari: occorre definire al più presto le questioni rimaste ancora in sospeso. Raccogliete le vostre forze perché la lotta è dura. *Sentimenti:* la domenica riserva la sorpresa di una simpatica conoscenza occasionale. *Salute:* non eccedete nella fatica lunedì, evitando le veglie notturne.

SAGITTARIO (23 nov. - 21 dic.)
Affari: la discussione della Luna con Giove non è un auspicio promettente, specie se le iniziative sono soggette a controlli superiori. *Sentimenti:* oggi il vostro umore non si accorda con la giornata festiva. Isolatevi. *Salute:* non appesantite lo stomaco con cibi indigesti.

CAPRICORNO (22 dic.-21 genn.)
Affari: si apre una settimana con un clima cosmico favorevole, in particolare adatto per la compravendita di case o terreni. *Sentimenti:* esaudito domani il desiderio della persona amata accompagnandola a teatro. *Salute:* i brevi spostamenti della domenica sono tonificanti.

ACQUARIO (22 genn. - 19 febbr.)
Affari: non lasciatevi indurre a tentare una impresa che presenta più rischi che possibilità di guadagno. Vi cerca una persona odiosa. *Sentimenti:* non avrete che la scelta della luogo per una domenica colma di richiami. *Salute:* escluso il bisogno di ricorrere al medico.

PESCI (20 febbraio - 20 marzo)
Affari: si prospettano vantaggiosi soltanto se confidate nelle vostre risorse personali. Non illudetevi nell'aiuto della fortuna o di amici. *Sentimenti:* passerete la domenica con un gruppo di parenti spensierati e allegri. *Salute:* le buone condizioni di spirito sostengono quelle organiche.

La domenica negli ippodromi

Torino - Galoppo - Ore 14,15

Pr. Tavernette (Lire 1.375.000, metri 3000 siepi)

1. Santa Giustina	65
2. Quatro	65
3. Futur	62
4. Santa Croce	65
5. Camelia II	63½
6. Reine du M.	65½

Pr. Pinelli (L. 750.000, m 4000 corse)

1. Prince of R.	78
2. Tiltborgh	70
3. Fabio	74½
4. Silet	73½
5. Cielo	72½
6. Top Seal	71
7. La Modardina	70
8. Corinto	70
9. La Rocca	69
10. Wint	67
11. Dom Perignon	68
12. Rovito	68
13. Snob	68

Pr. Valle Padana (Lire 1.500.000, m 1600)

1. Pothos	62
2. Duran	55
3. Frantic	53
4. Gori	51
5. Sirikit	50½
6. Cortigiano	50
7. Grauso	48½
8. Speedaction	47½
9. Arpino	46½
10. Interlaken	46

Pr. Amedeo Peyron (Lire 4.000.000, m 2000)

1. Prude Amant	56
2. Trompette	54½
3. Yacht	56
4. Terre Pelice	56
5. Rambot	56
6. Cielo	56
7. Furo	56
8. Primastella	54½

Pr. Finna (L. 600.000, m 1800), gentlemen

1. Araldo	74½
2. Denot	74
3. Noris	73
4. Tamaris IV	71½
5. Vengham	70
6. Parthian Shot	69
7. Nino	68½
8. Nardini	68½
9. Lolly	66
10. Pierre Belle	65
11. Klingsor	65
12. Cordonetto	65
13. Bordone	65
14. Casserole	65

Pr. Monte Chaberton (L. 900.000, m 2200)

1. Zedel	62½
2. Dagen	56
3. Colmbra	54½
4. Podraghe V	54½
5. Navarre	54
6. Ossian	53
7. Rommel	53
8. Telluria	51½
9. Maremma	51½
10. Piper	49
11. Mozart	49½
12. Roschetto	49½
13. Termopili	48

I favoriti: 1. *Santa Giustina-Santa Croce*; 2. *Prince of Rome-Dalu*; 3. *Pothos-Speedaction*; 4. *Cielo-Yacht*; 5. *Parthian Shot-Noris*; 6. *Podraghe-Telluria*.

Sulle altre piste

★ **MILANO** (trotto, ore 14) — Premio Modena (L. 6 milioni): a m. 2620: 1. Barbabla; 2. Quarago; 3. Po; 4. Aramur; 5. Tiliano; 6. Quatto; 7. Gallo.

★ **TRIESTE** (trotto, ore 14) — Premio del Faro (L. 650.000): a m. 2080: 1. Spiagia d'Aosa; a m. 2100: 2. Richetto; 3. Gianduzzello; a m. 2120: 4. Parato.

★ **BOLOGNA** (trotto, ore 14,30) — Premio Aula Viscarda (L. 2.000.000): a metri 1700: 1. Belmonson; 2. Rossel; 3. Casarsel; 4. Sacripante; 5. Mon Lassie.

★ **FIRENZE** (trotto, ore 14,30) — Premio Monte Argentario (L. 1.500.000): a metri 1600: 1. Serenello; 2. Ciaberti; 3. Valpiana; 4. Soraione.

★ **LIVORNO** (galoppo, ore 14,30) — Premio Inverno (L. 1 milione, m. 2250): 1. Camali 58½; 2. Nemo 57; 3. Golden Fizz 56; 4. Dmowski 54½; 5. Worti 59.

★ **ROMA** (trotto, ore 14,30) — Premio Alpi (L. 3.000.000): a m. 2000: 1. Poerio; 2. Zuliano; 3. Hammelrai; 4. Montanotte; 5. Calcante; 6. Patricia Hunt; 7. Hernandez M.; 8. Mary's Brewest.

★ **NAPOLI** (galoppo, ore 14) — Premio Medina (L. 2.200.000, m. 1000): 1. Mohua 52; 2. Buna 54½; 3. Nyrdy 53; 4. Horlicks 50; 5. Lady Fortuna 54½. — Premio Neapolis (L. 2.000.000, m. 1850): 1. Verrazzano 59; 2. Tellaro 59½; 3. Tchin Tchin 58; 4. El Redentor 57; 5. Egion 54; 6. Sabolino 52½; 7. Luigi di Conde' 51.

★ **PALERMO** (trotto, ore 14,45) — Premio Odisseo (L. 1 milione): a m. 1600: 1. Rio da Prata; 2. Castillo; 3. Avicenna; 4. Mare; 5. Olmedo.

Le corse di oggi — Torino - Trotto - Ore 14,15

Pr. Orvieto (L. 750.000)

1. Alvernia	1640
2. Duatro	1640
3. Ludovico	1640
4. Gibemillio	1640
5. Orio	1640

Pr. Lazio (L. 1.100.000)

1. Cariagib	1640
2. Bixio	1640
3. Azucena	1640
4. Per	1640
5. Barbarossa	1640

Pr. Ivali (L. 600.000) gentlemen

1. Adonis	2000
2. Amenis	2000
3. Frontiera	2000
4. Musto	2000
5. Chibon	2000

Pr. Viterbo (L. 500.000)

1. Grillo	1600
2. Ditone	1600
3. Pinerolo	1620
4. Basento	1620
5. Mabuse	1620
6. Alpranda	1620
7. Drullmar	1620
8. Tolmeta	1620
9. Napoa	1620
10. Climbi	1620

Pr. Montefiascone (Lire 750.000)

1. Frenming	2000
2. Rouge et Noir	2000
3. Confucio	2000
4. Consuelo	2000

I favoriti: 1. *Alvernia-Orio*; 2. *Bixio-Azucena*; 3. *Chibon-Musto*; 4. *Napoa-Basento*; 5. *Consuelo-Confucio*; 6. *Emerson-Aafrisa*; 7. *Geisel-Acquario*.

Pr. Frascati (L. 800.000)

1. Astolfina	2100
2. Emerson	2100
3. Mansione	2100
4. Filuto	2100
5. Tuso	2100
6. Andrian	2100
7. Rally	2100
8. Cornegliano	2100
9. Apsara	2100

Pr. Bracciano (L. 500 mila)

1. Geisel	1600
2. Tramarela	1600
3. Priorato	1600
4. Pacheco	1600
5. Lasco	1600
6. Stramare	1600
7. Bonita	1600
8. Minimetta	1600
9. Selenio	1600
10. Girio	1600
11. Acquario	1600
12. Ichinose	1600
13. Lodi	1620

★ **MILANO** (trotto, ore 14) — Premio Varia (L. 3.100.000): a m. 2100: 1. Quinone; 2. Scopeso; 3. Taverner; 4. Colombarolo.

★ **BOLOGNA** (trotto, ore 14,30) — Premio Apollo (L. 1 milione 320.000): a m. 1700: 1. Frivola; 2. Cipriano; 3. Dormello; 4. Dante; 5. Orsola di I.; a m. 1720: 6. Doria.

La posta dei lavoratori

Un premio di produzione

D. — Da oltre un decennio ci viene corrisposto — in aggiunta allo stipendio — un premio di produzione trimestrale. L'importo di questo premio varia da un trimestre all'altro: dalle 40 alle 100 mila lire su cui l'azienda trattiene l'11,85 per cento per ricchezza mobile e complementare, ma non i contributi relativi alle assicurazioni sociali. All'atto del pensionamento si tiene conto dello stipendio, escludendo tale premio di produzione, sicché il pensionato percepirà dalle 13 alle 16 mila lire ogni mese in meno. E' giusto questo trattamento? Cosa si dovrebbe fare? A. D. per un gruppo di grossimi pensionati - Torino

R. — La retribuzione media di prendere a base del pensionamento è quella degli ultimi tre anni, negli importi indicati sul modulo G.S.2 che l'azienda compila per il periodico versamento dei contributi ed il prelievo delle corrispondenti ritenute assicurative. Per poter fare conteggiare il premio di cui trattasi nella retribuzione media pensionabile non c'è che un mezzo: denunciarne l'importo sul G.S.2 e versare — come per gli stipendi — i relativi contributi, il che del resto è prescritto per ogni voce della retribuzione che abbia carattere ricorrente.

* *

D. - Le pare giusto che per avere la tredicesima mensilità i pensionati di guerra debbano farne richiesta? Maria Poggi Balbori, Ferrara

R. — Non è un adempimento troppo fastidioso, soprattutto se pensa alla tenace azione che le associazioni di categoria hanno dovuto svolgere per il riconoscimento di questo diritto.

D. P.

I NEGOZI DELLA CORTESIA

ABBIGLIAMENTO
ELLE (S. Pantaccini dal 68 al 98) - Via Accademia delle Scienze 2

ARTICOLI REGALO
LA TORINESE PROFUMI: Via Doria 8, telefono 512.668

ARTICOLI SPORT
MILANI Sport: Via Cavour 6 ang. via Lagrange

CALZATURE
BAITERI Calzature: Via Vanchiglia 39, tel. 61.214

CUCINE GAS
Soc. GASISTI: V. XX Sett. 46 (di fronte al GAS)

ELETTRODOMESTICI - RADIO - TV
AGLIETTA: Corso Casale 78, telefono 81.775
Fratelli LOTTI: Via Manzini 41

FILATELIA
TALPONE (Perito): Via C. Alberto 30, t. 513.829

LETTI E FERRI BATTUTI
A. MURRI: Via Lodi 17 a, telefono 287.628

MAGLIERIE
SETTE MORRA: Via Corte d'Appello 13 (fronte Tribunale)
VIDOR CASHMERE shop: Via Roma 338

MOBILI
S. DOMENICO: Via Milano ang. v. S. Domenico 4

MONETE - MEDAGLIE
Rag. L. CARAMAGNA: Via Cernaia 40, tel. 539.014

OREFICERIE - GIOIELLERIE
MARENGO: Via Po 16, telefono 547.336

PELLETTERIE
FIORI LUIGI: Via Po 2

PELLICCERIE
F.lli GIORGI: Via S. Franc. da Paola 18, t. 535.826
Corso Vittorio Emanuele 19, tel. 655.173

PIANOFORTI
CHIAPPO, Piazza V. Veneto 18, telefono 81.543
COMOGLIO: Via Po 20, telefono 882.798

PIZZI - RICAMI
FONTE DEI PIZZI: Via delle Orfane 2, t. 542.543

PROFUMERIE - PARRUCCHE
CASA DELLA PARRUCCA - Sede via Cernaia 25, telefoni 532.358 - 533.356, filiale Via Cavour 5, telefono 534.331.
LA PARISIENNE: Via T. Rossi ang. via Roma
LA TORINESE PROFUMI: Via Doria 8, t. 510.830

INFORMITALIA
ISTITUTO NAZIONALE INFORMAZIONI. Controlli, indagini, infedeltà. Esito assicurato. Corso Vittorio Emanuele 127 - Tel. 511.024 - 538.582

PHILIPS philicorda
IL NUOVO STRUMENTO CHE tutti POSSONO SUONARE

Per prove, informazioni e dettagli, rivolgersi alla nostra esclusivista Ditta
MASCHIO
PIAZZA CASTELLO 51 - TORINO - TELEFONO 542.722

Educatorio della Provvidenza
CORSO TRENTO 13, TORINO, Tel 583.490
Convitto Universitario Femminile

CASA DEL CAMINETTO
CAMINI IN TUTTI GLI STILI
F.lli Pontiglione
10024 MONCALIERI (Torino)
CORSO SAVONA, 85 - TEL. 644.185/86

antonietta destefanis

CORSO SICCARDI 11 - Tel. 540.405 - 542.808

PRECOLLINARE VALSALICE
signorilissimi appartamenti in palazzine abitabili massimo primavera 1970; salone con ampie vetrate, due-tre-quattro camere con bagni padronali e disimpegni, office, camera e bagno servizio, cucina, doppio ingresso, fiano mutuo, impianti centralizzati - posizione panoramicissima.

VAL SAN MARTINO INFERIORE
in palazzine su grande area verde condominiale, ottimamente esposte, appartamenti grande salone con ampio terrazzo, due-tre-quattro camere con bagni padronali, spaziosa cucina con terrazzino - autorimessa - fermata autobus di linea - vicinanza negozi - rifiniture accuratissime.

SASSI - ZONA CORSO CASALE
Appartamenti abitabili primavera 1969 in palazzina saloncino, due-tre-quattro camere, cucina o tinello e cucinino, bagni, ampie balconate. Rifiniture e materiali signorilissime e di prima qualità. Grande zona verde condominiale - forte mutuo San Paolo.

CUNIOLI ALTI - CAVORETTO
In stupenda posizione panoramica alloggi signorilissimi in villetta composti da: salone, tre camere, cucina, doppi bagni, ampi terrazzi, rifiniture veramente eccezionali, grande area condominiale completamente recintata - 28.500.000 - 36.500.000.

CORSO CASALE
nella parte precollinare appartamento abitabile subito saloncino, tre camere, tinello, cucinino, bagno, grande ingresso, terrazzo panoramico, posto macchina - costruzione 1960 - 18.500.000, compreso mutuo.

LUNGO PO ANTONELLI
in signorile recentissima costruzione, due alloggi non contigui, al piano rialzato - composti da salone, due-tre camere, con bagno, camera e bagno servizio, cucina, doppio ingresso, mutuo al 50%.

SAN VITO
villini, superficie interna mq. 250 più grandi terrazzi e giardino in proprietà esclusiva, salone, office, cucina, cinque camere, tripli bagni, lavanderia e grandissima autorimessa privata, mutuo San Paolo.

CORSO MONCALIERI - CRIMEA
Palazzina circondata da alberi ad alto fusto; signorile appartamento grande salone, tre camere, doppi bagni, cucina, terrazzi (zona di rappresentanza e notte situate in posizione assolutamente tranquilla) - autorimessa privata - vuoto - 28.500.000.

ZONA CORSO QUINTINO SELLA
In palazzina nuovissima costruzione signorile appartamento: grande salone, quattro camere, doppi bagni, camera e bagno servizio, cucina, doppio ingresso, grande terrazzo panoramicissimo - rifiniture signorili - autorimessa privata per due vetture - area verde condominiale - 43.000.000 compreso forte mutuo.

VIA MANZONI ANGOLO VIA BOUCHERON
bellissimo alloggio con signorilissime rifiniture salone, studio, due grandi camere, tinello, cucina, lussuoso bagno padronale, camera e bagno servizio - autorimessa privata - 28.500.000.

CORSO G. FERRARIS - CORSO STATI UNITI
Appartamento esentasse mq. 300: grandissimo salone, cinque camere, camera servizio, doppi bagni, cucina, (possibilità di installazione terzo bagno) 47.000.000.

LARGO MONCALVO
Palazzo in corso di costruzione con lussuose rifiniture. Appartamenti composti da grande salone, due-tre camere con bagni e disimpegni notte, camera e bagno servizio, ampia cucina, doppio ingresso. Materiali di primissima qualità e scelta delle migliori marche nazionali. Abitabili estate 1969. Giardino condominiale completamente recintato, portineria, ingresso carraio.

PIAZZA CHIAVES
Condominio in corso di costruzione, particolari rifiniture interne ed esterne - acqua calda centralizzata, ascensore automatico, piani di arrivo con pareti rivestite in legno: appartamenti con grandi balconi e vista collinare, grande salone, due-quattro camere, bagni, camera e bagno servizio, cucina; superfici mq. 125-145-180 205 - abitabili novembre 1969.

VILLA ZONA CORSO MONTEGRAPPA
su due piani con due appartamenti indipendenti: al piano rialzato: salone, tre camere, cucina, doppi bagni, terrazzo - giardino; al primo piano: salone, tre camere, cucina, doppi bagni oltre mansarda con balcone composta da due camere - 40.000.000.

VILLA VAL SAN MARTINO INFERIORE
attualmente composta da salone, tre camere, cucina, bagno, alloggio per i custodi, grandissima autorimessa - progetto approvato per eventuale ampliamento della villa - terreno mq. 2000 circa - 34.000.000.

ANNUNCI ECONOMICI

COMPRA - VENDITA ALL. LOCALI e TERR. L. 50 p.p.

(Continua da pag. 8)

CASETTA campagna vicinissima Torino. Avigliana laghi. Cinque camere, servizi, tripli 1.800.000 mutuo 3.700.000. Gabetti 578-044.
CERCO terreno progetto approvato in Torino o Settimo Torinese cambio camera. Telefonare 561-852.
CHALET tranquillissimo, soli 25 Km. Torino, splendida posizione provinciale Giaveno, Saloncino, otto camere, cucinotta, entrata, bagno, garage, giardino 2.700.000 mutuo 6 milioni 200.000. Gabetti 578-044.
CHIOMONTE villeggiatura invernale estiva ultimi alloggi liberi subito vero affare per definizione trasferimento liquidanti. Facilitazioni straordinarie. Telefonare 652-816.
CIBRARIO 26 bis. Signorilissimo quadricamere, salone, office, bilagni, supering resso. Pianoalto, ascensore. Abbinata villetta mansardina 4.500.000 mutuo 10.300.000 Gabetti 578-044. O335
CORSO Giulio Cesare alloggio 4 camere termobagno eccezionale vera occasione vendo facilitando. Telefonare 535-801. O315
COSTRUITEVI la Vostra «Villa». Terreno Cavoretto, posizione soleggiatissima. Progetti approvati ville numerose camere 5.400.000. Gabetti 578-044. O335
CRESCENTINO, Palazzina, giardino 2000 mq cadi, pini, 5-6 camere, bagno, servizi, bicamera ospiti 1 milione 800.000 mutuo 3.900.000. Gabetti 578-044. O335
CROCETTA corso Duca Abruzzi 87, appartamenti due camere cucina bagno 1.000.000 mutuo 2.500.000; camera cucina bagno 1.000.000, mutuo 2.400.000. Eurocase 599-059
CROCETTA Piazzi 41, signorilissimo salone, quattro camere, tripli servizi mq. 250 vendo 14.000.000 più mutuo 9/10.000.000. Costruzione 1965. Telefonare 326-968 pasti. 1001
CROCETTA vendonsi alloggi uffici signorilissimi. Telef. 599-432.
CROCETTA soggiorno, pranzo, tre camere, cucina, biservizi, disimpegni, terrazzi, ingressi, vendesi 29 milioni. Tel. 531-894. O355
CROCETTISSIMA, Via Lamarmora 6. Lussuose quadricamere, salone, cucina, triservizi, bilngressi 22.500.000 mutuo 25.000.000. Gabetti 578-044
DINTORNI Torino, verdissima ricercatissima Rubiana. Villa lussuosa bifamiliare. Sette camere, salone, biingressi, bibagni, giardino. Complessivamente 4.900.000 mutuo 11 milioni 700.000. Gabetti 578-044.
GRAZIOSISSIMI appartamenti, via Foligno 104, Tricamere, bagno, ingresso, ripostiglio 2.550.000 mutuo 5.850.000. Quadricamere, ingresso, bagno, ripostiglio, terrazzo 3.500.000 mutuo 7.900.000. Gabetti 578-044.
IMPRESA edile [illegible] case e costruzioni conto terzi, Telef. 543-688.
IMPRESA [illegible] costruzioni (confine Torino Nord) cede ottimamente rifinita 30-60-90 camere, reddito attuale 6%, mutuo, eventuali parziale pagamento terreno fabbricabile, Informazioni Società Aedilia Nova, Abruzzi 98. A113386
IN palazzina quasi piazza Santa Rita, via Barletta 59, appartamento pochissimo costo. Bicamere, cucinetta, ingresso, bagno, 1.500.000, mutuo 3.300.000. Tricamere, cucinetta, ingresso, bagno, 2.100.000 mutuo 4.850.000. Gabetti 578-044.
ITALIANI residenti estero, speciale servizio per Voi impiegate stabilmente Vostri risparmi: validissime occasioni acquisto appartamenti, sconti particolari, amministrazione gratuita. Richiedetecene documentazione. Gabetti SpA. XX Settembre 12, Torino
LAIOUEGLIA alloggi pronti e in costruzione da L. 4.500.000 posizione tranquilla panoramica. Prossima apertura autostrada dei Fiori. Spediamo dettagli. Studio Furbatto 544-566.
MAGAZZINI interrati, nuova costruzione, Crocetta, vendonsi. Telefonare 599-432.
MINIAPPARTAMENTI, minimprezzo affare Trattativa per Valorizzare vostri risparmi! Via Duchessa 11 monocamera 390.000 mutuo 800.000. Valentino, via Calandra 17, bicamere 480.000 mutuo 1.100.000, Via Delle Rosine 6, bicamere 590.000 mutuo 1.360.000, tricamere 760 milla mutuo 1.800.000. Centralissima via Maria Vittoria 34, tricamere 840.000 mutuo 1.950.000. Via Po 27, bicamere reddito 7 %, 890 milla mutuo 1.600.000. Crocetta, corso De Gasperi 2, monocamere arredate 550.000 mutuo 1.540.000, Molinette corso Svezia 53, bicamere 840.000 mutuo 1.950.000 Gabetti 578-044. O335
NICHELINO vendonsi alloggetti 1-2 camere tinello cucinino bagno accessorio liberi occupati buon reddito mutuo 5 Paolo facilitazioni pagamento. Telefonare 550-053. O427
OCCASIONISSIMA! Zona Maurizio Cozio Turati 23 (fronte Gatto Nero). Abitabile immediatamente. Salone, tricamere, biservizi, bilngressi, bibagnetti, terrazzi 5.800.000 mutuo 13.100.000. Gabetti 578-044
PER soddisfare le innumerevoli richieste d'acquisto immobiliare, la soc. Generalcasa via U. Rattazzi 11, cerca proprietà assicurando rapidi realizzi. O436
PRIVATO cede contanti zona Italia 61 tre vani, servizi, box, lire 9 milioni 200.000. Tel. 502-014 ore pasti
SPOTORNO Impresa Piemontese costruendi appartamentini prezzi modici possibilità mutuo Berthiallà Spotorno via Lajolo tel. 75-857 Pubblicità Stampa XXV Aprile 34/1 telefono 67-759 Piastagione.
TROFARELLO appartamento occasione, bellissima residenza, bicamere, cucinotta, entrata, bagno 1 milione 400.000 mutuo 2.900.000. Tricamere, cucinotta, entrata, bagno 1.900.000 mutuo 3.900.000. Gabetti 578-044. O335
VILLETTA costruenda panoramicissima bellissima posizione soleggiata km 7 centro. Telefonare 535-801.
VILLETTA distorni Torino, Bruino, Tricamere, cucinetta, bagno, ingresso, terrazzo, giardino 2.200.000 mutuo 5.100.000. Gabetti 578-044.
VILLETTA Valsusa, circondata boschi pinete, Quattro camere, cucinotta, bagno, veranda, ingresso, garage, frutteto grandissimo 3.800.000 mutuo 8.100.000. Gabetti 578-044.
VOI avete appartamenti da vendere, noi abbiamo gli acquirenti. Rivolgetevi coniugati, Cruciani 332-786.

DOMANDE AFFITTO ALL. LOCALI e TERR. L. 50 p.p.

A.A. ABBISOGNA alloggio coniugi piamontesi referenziatissimi. Telefonare 760-890, 538-539.
A. CONIUGI piemontesi referenziati cercano alloggetto, Telef. 769-800, Geom. Martinat. O360
AFFITTASI arredato, vuoto, 1-4 camere centrale semicentrale. Telefonare 518-594. O418
CERCASI magazzino deposito mobili 500-1000-1500 mq zona Porta Palazzo. Telefonare 232-417. O451

OFFERTE AFFITTO ALL. LOCALI e TERR. L. 50 p.p.

A. ABBIAMO alloggi 20.000-30.000 40.000. Sacchi 14, Telef. 538-539.
A. AFFITTASI corso Turati, salone, due camere, cucina, terrazzo, 70.000, Telefonare 745-720. O360
A. AFFITTASI precollinare, cinque camere, cucina, doppi servizi, garage. Telefonare 745-720. O360
A. REFERENZIATO ammobiliato volendo visita, affittasi 1-4 camere, servizi. Re Umberto 28, tel. 518-334.
A. Piazza Bernini affittasi 4 camere, cucina, tutti servizi. 50.000. Telefonare 745-720. O360
APPARTAMENTO ultrasignorile, ristrutturatissimo, moderno palazzo, bellissima posizione, via Cialdini (corso Tassoni). Salotto, quattro camere, biservizi, bilngressi, affitta 120.000. Gabetti 578-044. O335
AFFITTASI alloggi 2 camere, tinello; altri alloggi simile soggiorno 2-3 camere, uno-due servizi più bar, pronti dicembre. Cantiere via Lima angolo via Baltimora. O309
AMMOBILIATO centrale molto signorile tre camere servizi affittasi. Tel. 532-544. A112266
AUTOTRASLOCHI accurati con garanzia preventivi a richiesta. Telefonare 897-306 (Bertino). 2001
AUTOTRASLOCHI Palumbo 4000 camere furgone imbottito operai specializzati. Telefonare 330-127.
AUTOTRASLOCHI urgenti 4000 camera Torino, Italia, estero. Corbo, Telefonare 667-183. 1001
CORSO Mancalieri in palazzina con giardino alloggio grande signora, 3 camere padronali con doppi bagni, camera e bagno servizio, cucina, garage doppio, 180.000 mensili. Detrazioni 542-008. O398
RISTORANTE angolare attrezzato completamente zona Fiat Mirafiori affittasi piano terra e seminterrato adeguato mq. 250 circa via Veli angolo via Domo 22. 2001
BARDONECCHIA in pineta affittasi signorili alloggi 2-3 camere, servizi. Telefonare 257-911. O455
SALONE grandioso nuovo mq. 930 circa quattro vetrine su strada ingresso carraio interno adatto ufficio magazzino deposiri mostre affittasi zona Fiat Mirafiori corso Traiano 27 angolo via Cassala 45. 2001
SEMINTERRATO nuovo luminoso ingresso autonomo proprio adatto deposito magazzino fianco supermarket zona Fiat Mirafiori affittasi corso Traiano 23 angolo via Veli.
SIGNORILI alloggi quattro tre due camere servizi zona Fiat Mirafiori affittasi corso Traiano 23-27, via Danao 29-29. 2001

LOCALI PER VILLEGG. L. 50 per parola

LOANO e Borghetto centrali appartamenti vicinissimi spiaggia, Vacanze Zaffarin vendono massima facilitazioni, Ufficio corso Roma 14, Loano, Informazioni Torino 341-158.
AL mare Impresa Molter vende in Loano e Borghetto, alloggi signorili. Telefonare 232-068 Torino
SALONE arredato nuovo mq. 930 circa quattro vetrine su strada ingresso carraio interno adatto ufficio magazzino deposiri mostre affittasi zona Fiat Mirafiori corso Traiano 27 angolo via Cassala 45. 2001
SEMINTERRATO nuovo luminoso ingresso autonomo proprio adatto deposito magazzino fianco supermarket zona Fiat Mirafiori affittasi corso Traiano 23 angolo via Veli.
SIGNORILI alloggi quattro tre due camere servizi zona Fiat Mirafiori affittasi corso Traiano 23-27, via Danao 29-29. 2001

LOCALI PER VILLEGG. L. 50 per parola

LOANO e Borghetto centrali appartamenti vicinissimi spiaggia, Vacanze Zaffarin vendono massima facilitazioni, Ufficio corso Roma 14, Loano, Informazioni Torino 341-158.

ALBERGHI E STAZIONI CLIMATICHE L. 50 p.p.

ALASSIO Hôtel Oceania soleggiatissima invernale sul mare prezzi ridottissimi ottima cucina riscaldamento centrale camere con bagno. Prenotarvi, Via Boselli 10, telefono 40-227.
ALASSIO Hotel Nino tel. 42-481 tranquillo vicino mare cucina casalinga parcheggio garage.
ALASSIO, pensione La Pineta, telefono 42-410, riapertura primo dicembre, riscaldamento centrale cucina casalinga, prezzi modici. 28077
IMPERIA Hôtel Cavallo solo camere vista mare, ristorante panoramico, giardino, telefono 79-080.
PIETRALIGURE Pensione e Riviera Marina e telefono 67-233, sul mare, termosifoni. Prezzi modici.

(Continua a pag. 16)

SE E' ANTIMACCHIA... UN PUNTO IN PIU'

UN PUNTO AL TESSUTO
Affondate le mani in un tessuto Marzotto e capirete subito cosa significano 150 anni di tradizione laniera.

UN PUNTO AL MODELLO
Indossate una confezione Marzotto della vostra taglia - ci sono tutte - e capirete subito di essere a vostro agio, disinvolto, ben vestito. Naturalmente ognuno ha i suoi gusti, ma tutto è facile quando avete a disposizione infinite combinazioni linea/modello/colore.

UN PUNTO AL NEGOZIO
Non cercate le confezioni Marzotto in un negozio qualunque della vostra città, ma solo nei negozi specializzati dei nostri esclusivisti. Avrete la garanzia di un servizio perfetto, del prezzo controllato, di poter disporre di tutta la gamma produttiva di una grande industria.

E UN PUNTO IN PIU' ... ANTIMACCHIA
Le confezioni Marzotto sono "antimacchia". Proprio così, non possono macchiarsi. Chiedete una prova in negozio con l'olio o con l'inchiostro, con ciò che volete.

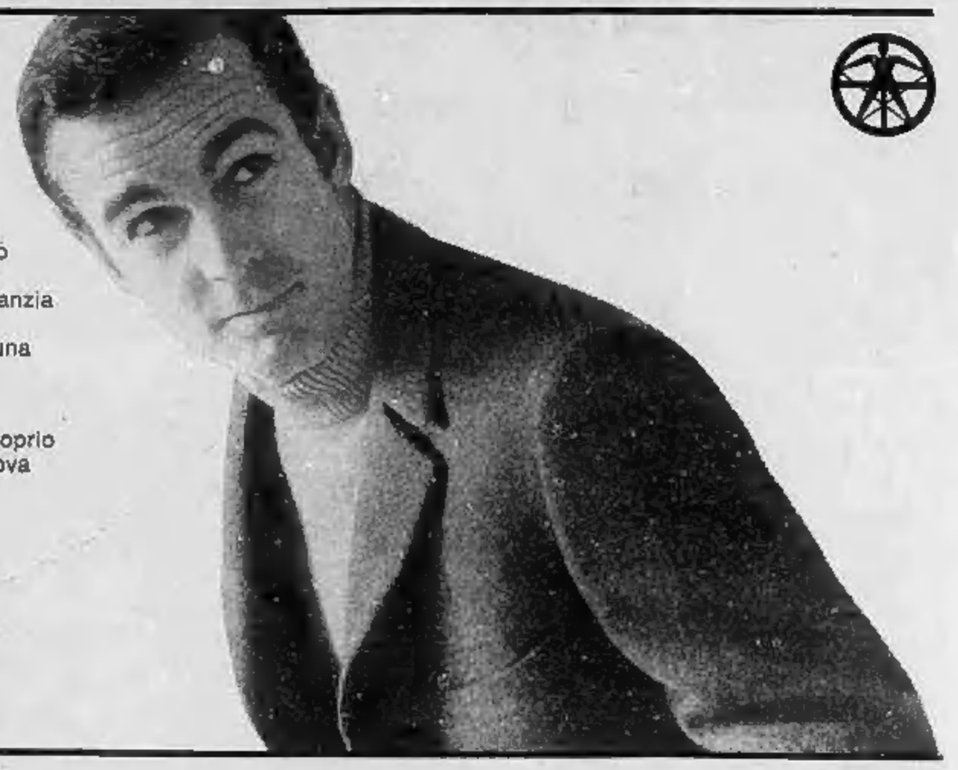

COMPRATE SICURO COMPRATE Marzotto ORA ANTIMACCHIA
ZEPEL

* Du Pont's registered trademark

Deciso e severo intervento dell'arcivescovo di Firenze

Il parroco dell'Isolotto rimosso dopo la condanna del suo catechismo?

Il documento configura, sostiene la Curia fiorentina, una religione classista [illegible] Cristo socialista, presentato come un «agitatore» - Il parroco verrebbe allontanato d'autorità: una decisione difficile, che avrebbe ripercussioni, per ora non valutabili, tra il clero dell'arcidiocesi e forse anche oltre

L'arcivescovo di [illegible] Ermenegildo Florit, ha stabilito, «per quanto con [illegible] e rammarico», l'adozione in tutto il territorio dell'arcidiocesi fiorentina [illegible] pubblicazione «Incontro a Cristo», più nota con il nome di «Catechismo dell'Isolotto», la parrocchia d'Oltrarno che [illegible] recentemente [illegible] di un clamoroso [illegible] di disobbedienza, una parrocchia che preferisce [illegible] «comunità» a che ha sostituito al nome «fratello» quello meno inflazionato di «amico». La Curia di Firenze, nella sua notificazione, precisa che «è compito del catechista annunziare il mistero della salvezza» e «che sarebbe tradire il messaggio cristiano interpretare questa salvezza soltanto in senso sociologico, come riscatto dall'oppressione e dallo sfruttamento».

Si tratta di [illegible] condanna [illegible] ricorda molto da vicino quella inflitta nel 1958 al libro di don Lorenzo Milani, edito dalla stessa «Libreria editrice fiorentina», quello «*Esperienze pastorali*» che allora sembrarono addirittura eretiche e che, [illegible] giro di 15 anni, sono diventate un [illegible] dei seminari. Non sappiamo, e solo il tempo potrà dirlo, se la stessa sorte toccherà a questo «catechismo» rivoluzionario: «rivoluzionario» soprattutto perché modifica stati d'animo, pigrizie, assetti costituiti e introduce, per la prima volta in Italia, elementi banditi con decisione da almeno tre secoli, da quando cioè il Concilio Tridentino [illegible] ogni possibile discussione.

Certo, il «*Catechismo dell'Isolotto*» distrugge soprattutto due concetti: che il Vangelo vale per tutti; che gli oppressi debbono rassegnarsi in vista di un premio ultraterreno.

Il documento [illegible] afferma la comunità e si pone come [illegible] la distruzione della mentalità individualistica. Cristo è «*un amico*» straordinario [illegible] la [illegible] traccia [il catechismo è diretto [illegible] giovanissimi] si dilatano e stringono la storia intera. La sua validità è sempre attuale, ma, specialmente oggi, si esprime «*attraverso le sofferenze, le aspirazioni, le maturazioni*» e la sua vitalità si manifesta «*nelle prese di coscienza, nelle lotte degli uomini, e incominciano dai più poveri, dai più umili, [illegible] rifiutati, dagli oppressi*».

Alla base di tutto deve esserci l'impegno «*nel*» mondo perché «*tendere a Cristo [illegible] significa [illegible] correre alla ricerca della salvezza individuale: significa invece porsi di dentro dell'evoluzione e del progresso della storia*».

Nel Vangelo — sostengono i compilatori: che evidentemente sono qualcosa di più di piccoli teologi di periferia, tant'è che sorge il dubbio che la mano sia quella di un [illegible] insigne teologo fiorentino — la «scelta dei poveri e degli oppressi è chiara, fin dalle prime pagine..... Purtroppo, [illegible] la storia ci sono [illegible] le carte in tavola e noi ci troviamo a [illegible] in una Chiesa più preoccupata di parlare [illegible] poveri, di consolarli, ammonirli, beneficarli, [illegible] controllarli, che di verificare se i poveri sono, insieme a Cristo, il [illegible] fondamento».

Quando Gesù diceva «i ciechi vedono, i sordi odono, gli storpi camminano e i poveri [illegible] evangelizzati» faceva una scelta, cioè sceglieva i poveri. Insomma il Cristo dell'Isolotto [illegible] un Cristo [illegible] sta, anzi socialista: perché è [illegible] lui — [illegible] gli autori del «Catechismo» — che così ha deciso.

Si prenda il «*quod superest date pauperibus*»: la Chiesa ufficiale ha interpretato la frase come - "*dare ai poveri ciò che avanza*». Per i cattolici fiorentini ciò significa «*dare ai poveri ciò che è sopra*», cioè nel piatto. Che religione sarebbe quella che slargisse le briciole, gli avanzi, ciò che trabocca dalla scodella?

L'altro aspetto posto in risalto dal catechismo (e che potrebbe avere molti punti di contatto [illegible] le religioni riformate) riguarda l'abolizione della precettistica e il criterio del castigo. Non più è *proibito* oppure è *peccato*, [illegible] è libera adesione al Vangelo, [illegible] modo da evitare di configurare Dio come legislatore, giudice e poliziotto.

Evidentemente il cardinale Florit ha ragione quando dice che dal libretto «scaturisce *un figura di Cristo assai lontana da quella evangelica*», cioè da quella della interpretazione ufficiale. [illegible] è [illegible] vero che Gesù [illegible] presentato come *reo agitatore sociale*. [illegible] non [illegible] certamente [illegible] i primi, quelli dell'Isolotto, a parlare del «*Nazareno vestito di* [illegible] e [illegible] sacco» di 5000 copie è stata venduta in poche [illegible] a Firenze, [illegible] poter dar [illegible] alle ordinazioni provenienti da librerie [illegible] e [illegible]

E' prevista, fra breve, un'altra [illegible]: ma si chiamerà «Incontro a Gesù», in quanto l'editore *Le Monnier*, sarà lì, aveva un testo di religione con lo stesso titolo.

Stamane, dinanzi alla chiesa dell'Isolotto, si sono avute dimostrazioni [illegible] giovani e donne a favore di don Mazzi. Il sacerdote pe[illegible] non si è fatto vedere: sarebbe ammalato di «influenza di Mao». Sulla porta [illegible] la canonica [illegible]no un cartello: «Per i giornalisti e [illegible] estranei non abbiamo niente da dire». Anche i due vice-curati rifiutano qualsiasi contatto con la stampa.

[illegible] si fa sempre più probabile [illegible] rimozione di [illegible] Mazzi [illegible] parroco. Di fronte a simile eventualità la popolazione dell'Isolotto manifesta varie intenzioni: non ultima quella di dare vita a [illegible] parrocchia autonoma [illegible] gerarchia.

[illegible] parroco [illegible] [illegible] nella [illegible] [illegible] all'Isolotto

Un documento del Vaticano

[illegible] cinque errori nel catechismo olandese

Roma, [illegible] sera.

(r. r.) Sei porporati, [illegible] posti la commissione cardinalizia [illegible] di esaminare il catechismo olandese (Journet, Browne, Florit, Lefèbre, Jaeger, Frings) hanno rilevato numerose «*interpretazioni ambigue e omissioni*» riguardanti la verginità corporale della Madonna, [illegible] degli angeli, il peccato originale, il mistero eucaristico, l'autorità del capo della Chiesa.

Il rapporto dei sei cardinali è pubblicato sugli «*Acta apostolicae sedis*» e non sull'«Osservatore Romano»: i rilievi ipertanto acquistano carattere ufficiale. Di particolare importanza sembra essere la puntualizzazione del primato del Papa (valevole anche per recenti clamorosi casi italiani): «*Nella chiesa — sostengono i [illegible] — il potere di insegnare e di governare è conferito direttamente al Sommo Pontefice e ai vescovi congiunti a lui nella comunione gerarchica e non primariamente al popolo di Dio come intermediario*». Nel «nuovo catechismo» deve apparire meglio che «*il Sommo Pontefice e i vescovi, [illegible] loro ufficio di insegnare "assolvono un mandato" conferito non dal popolo di Dio, ma da* [illegible] *Iddio*».

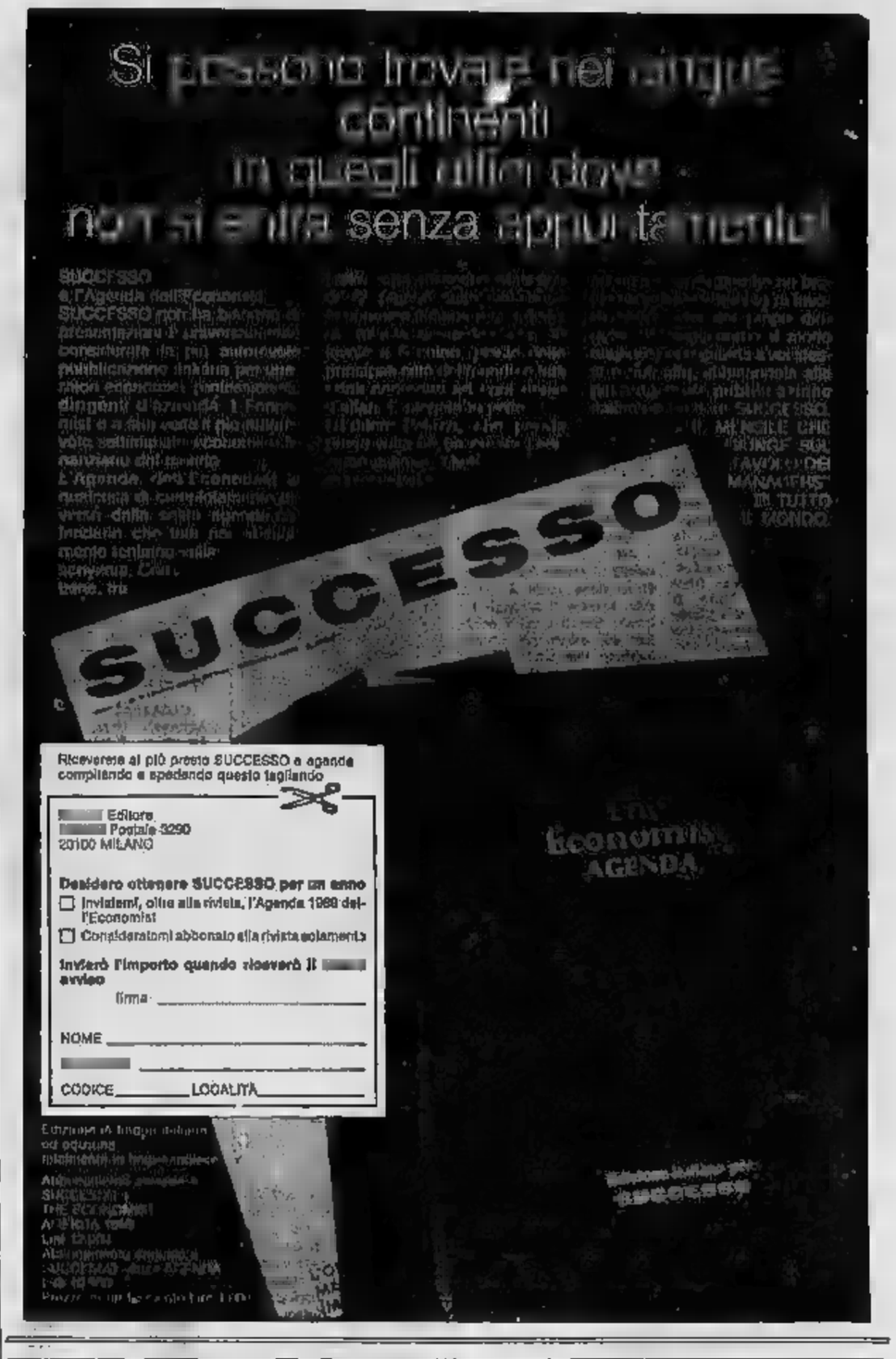

Esaurite in poche [illegible] prime 5000 copie del libro di don Mazzi

FIRENZE, sabato sera.

(a. p.) «Incontro a Cristo», il nuovo catechismo edito dalla comunità dell'Isolotto, venduto da ieri anche nelle cartolerie e nelle edicole, a 350 lire la copia, è ormai esaurito. La prima edizione

Un tentativo di capovolgere le situazioni

«I "celestini" hanno mentito» grida eccitato un difensore

L'avvocato Ferrari-Bravo, che tutela fratello Ludovico, dice che i ragazzi hanno mentito, che [illegible] ben nutriti e ben trattati - Egli avrebbe voluto che tutti i [illegible] giovani che furono ospiti del collegio fossero stati interrogati - Richiede l'assoluzione

[illegible]

Firenze, [illegible]

L'avv. Ferrari-Bravo, difensore di Alighiero Banci (fratello Ludovico) [illegible] di [illegible] (fratello Luciano) ha parlato lungamente stamane in tribunale al processo [illegible] «celestini» per contestare nella [illegible] più assoluta [illegible] affermazioni e [illegible] testimonianze udite nei giorni scorsi. L'avv. Ferrari-Bravi ha denunciato soprattutto quella che, secondo lui, [illegible] l'atmosfera suggestionabile prodottasi attorno alla vicenda [illegible] «celestini»: la sua è [illegible] un'arringa che, dopo tutto quello che si [illegible] [illegible] tribunale nei giorni scorsi, pare quasi un «procedimento» contro i «celestini», ritenuti falsi, menzogneri e persino ben nutriti, sempre secondo l'oratore.

I difensori delle loro arringhe [illegible] sciolti [illegible] via dalle posizioni psicologiche e sociali, da cui era partita Galgani (difensore di sorella Teofila) per spiegare la personalità della sua cliente, a quella [illegible] Ferrari-Bravo che [illegible] messo [illegible] discussione perfino la veridicità della [illegible] dei «celestini». Il P. M. ritiene che Padre Leonardo — ha detto fra l'altro l'avvocato — sia l'ispiratore colposo [illegible] i fratelli che sorvegliano i ragazzi [illegible] aguzzini, quindi crede a un piano inesistente; [illegible] peggio, l'orina lercata, lo stanzino dei topi, ecc. sono tutte affermazioni destituite [illegible] qualsiasi fondamento. La storia della buccia di banana buttata [illegible] più dalla finestra e afferrata goloseamente dai «celestini» è stata ritenuta un'assurdità dal difensore.

Attorno a questo processo — ha proseguito — si è creata [illegible] atmosfera [illegible] odio [illegible] [illegible], che [illegible] nell'aggressione inclusa tra fratello Luciano. [illegible]do Ferrari-Bravo l'assolutorio non è [illegible] richiesta campata [illegible] [illegible] la stampa — ha continuato l'avvocato — ha suggestionato l'opinione pubblica e si è suggestionata, [illegible] pure, nonostante ciò, la professione [illegible] di [illegible]. Perché ha tentato di spiegare i «perché» e i retroscena della vicenda; il p.m., invece, ne ha dipinto soltanto [illegible] quadro fosco [illegible] allucinante.

Sarebbe imprudente [illegible] imprudente — ha continuato l'avv. Ferrari-Bravo — non riconoscere che qualcosa non funzionava in quel collegio, ma ciò rivelava il sistema della responsabilità collettiva: in realtà in tribunale a testimoniare si sono presentati molto meno «celestini» dei 1600 che negli ultimi anni sono stati ospiti del collegio.

A questo punto il p.m. ha interrotto l'avvocato affermando di aver ricevuto durante i giorni del processo numerose persone che intendevano testimoniare, ma di non averle volute portare in aula in quanto si è limitato a fare un processo secondo [illegible] istruttori. L'avv. Ferrari-Bravo ha concluso la [illegible] arringa con la [illegible] assoluzione.

Sandro Picchi

Denunciate cinque persone

Furiosa rissa a Sanremo per un prestito non restituito

In pieno centro [illegible] scontro [illegible] scambio di pugni, schiaffi [illegible] calci - Sono dovuti intervenire i carabinieri

dal nostro corrispondente

Sanremo, sabato sera.

(r. c.) Una vicenda di interessi tra due conoscenti, l'uno che abita ad Alessandria e l'altro a [illegible] Ligura, si è conclusa ieri sera a Sanremo con [illegible] rissa [illegible] quale hanno partecipato cinque persone. Durante la [illegible] luttazione, a quanto [illegible] rano i contendenti, è balenato ad [illegible] certo punto un coltello ed è comparsa una pistola. Il commerciante Angelo Grassano [illegible] 32 anni, nato ad Alessandria e residente a San [illegible] Nuovo in via Colle 11, un mese fa [illegible] concesse un prestito [illegible] mila lire a [illegible] Repetti di 47 anni, anch'esso commerciante, abitante a Novi Ligure in via Monte di Pietà 32.

L'altro giorno il Grassano, dopo avere insistito inutilmente per ottenere la restituzione [illegible] somma, lo telefonò a Novi Ligure ed ha appreso dalla moglie del Repetti che questi era partito, con [illegible] ventidueenne ed il padre settantenne, ambedue di nome Giovanni, alla volta di Sanremo. Sempre tramite la moglie il Grassano è riuscito ad ottenere un appuntamento con il Repetti, davanti al bar della stazione ferroviaria sanremese. Il [illegible] si fecero accompagnare da [illegible] amico, Carlo Albera di 28 anni.

I cinque si sono incontrati regolarmente ieri sera e dopo alcuni concilianboli [illegible] [illegible] diretti verso via Roma. Giunti nel piazzale antistante il dazio comunale, si è accesa la rissa: sono volati pugni, schiaffi e calci. Ad un certo punto — secondo quanto hanno dichiarato i tre Repetti ai carabinieri — il Grassano avrebbe estratto dalla tasca un coltello e l'amico addirittura [illegible]. Pistola e coltello che sarebbero [illegible] parsi [illegible] appena gli avventori [illegible] bar si [illegible] della rissa e sono intervenuti per sedarla. Tutti e cinque sono finiti al comando dei carabinieri dove sono stati denunciati.

Solo il settantenne Repetti [illegible] è [illegible] ferito piuttosto gravemente, avendo riportato un'ampia ferita alla testa e un grave stato di «choc». Gli altri hanno fatto registrare delle ecchimosi [illegible] gambe e [illegible] volto.

Dal 1900 Informatori a Torino
INFORMAZIONI COMMERCIALI
INCHIESTE INDUSTRIALI
CIS - CAMPANINO - VIA XX [illegible]BRE 17
TELEFONI 530.797 - 537.924 - TORINO

[illegible] LA STAMPA
[illegible] CONCESS. [illegible] DELLE [illegible]
VIA [illegible] 80 - TELEFONO 517.858
[illegible] VARIE DELLE COMUNITA' EUROPEE

I 90 minuti della domenica calcistica

IL SETTIMO GIORNO

RIVA - PRATI

Il trainer Fabbri

MILAN-CAGLIARI — *I sardi capolista sul campo dei rossoneri, secondi in classifica. Confronto sulla carta entusiasmante, di più alto livello dell'attuale campionato. In panchina, Rocco, sanguigno, estroso, ciarliero e Scopigno, dall'apparenza fredda e tranquilla. L'uno, il «parolaio». L'altro il «filosofo». In campo due squadre che giocano a zona e amano giocare, accorte in difesa, senza i bacapli del catenaccio. Due squadre dagli attacchi pronti. Però, da una parte, un «cannoniere» in vena, un tipo che ha il gol facile; dall'altra un «cannoniere» che sconta il passo, che sembra aver smarrito la via della rete.*

Riva, insomma, e Pierino Prati.

Riva è del Cagliari, Prati è del Milan. Nel torneo in corso, il primo ha già segnato nove volte il bersaglio, mentre il secondo è a quota quattro, ed i goals per gli attaccanti rappresentano una sorta di ossessione, che miracolosamente influisce sul morale. Riva domani continuerà la serie? Oppure è riscatterà Prati, nell'incitamento gioioso della folla al Siro?

FABBRI - FONI

TORINO-INTER — Due punti contati, granata e nerazzurri «devono» vincere. I torinesi per togliersi da ingiusto posizioni in fondo alla graduatoria, i milanesi per restare in lizza nella «zona» scudetto». Fabbri contro Foni. Due allenatori che compiono sempre il loro dovere, due uomini che si odiano a vicenda. Li accomuna, in certo qual senso, una poco lieta esperienza internazionale. Fabbri, al comando degli azzurri ai «mondiali» in Inghilterra, Foni alla guida degli svizzeri. Uguale sorte li unisce e li divide.

Chi vince, dimenticherà il «Comunale» tira un sospiro di sollievo. Chi perde, anche se non ha colpe, finisce in ogni caso, a ritrovarsi impegolato in una settimana di discussioni, le solite discussioni sul perché e sul percome.

SIVORI - HALLER *Sud e Nord uniti dall'identico estro*

NAPOLI-JUVENTUS — *Aria mite accolta. Il Napoli è in crisi, la rabbia dei partenopei è rabbia pericolosa. Chiappella, il «trainer» dei nazzurri, già stava facendo le valigie, poi gli hanno detto che poteva restare, le valigie sono pronte, non si sa mai... La Juventus, dal canto suo, in campo a marche ridotte, ben decisa a fare bottino pieno, che serva per la classifica e che serva per convincere tutti dell'intenzione dei bianconeri di lottare per il titolo.*

Nel Napoli, Sivori. Omar non è più giovanotto di primo pelo, però gli è rimasto il carattere estroso di un tempo. Nella Juventus, Haller. Chi non sa dove lo ha servito, il tedesco, biondo come natura comanda, ma allegro e aggressivo come un uomo del sud, da grasso che era adesso è (quasi) magro, come a dar ragione ad Heriberto.

Mazzola, regista e, nel caso, goleador Sivori; Bercellino, regista e, nel caso, goleador Haller. Ed il rendimento delle rispettive compagini è legato a filo doppio al rendimento dei due attacchi. Sotto nella classifica il sudamericano e il tedesco. Per far vedere, chi è due, è il bravo. Con una preghiera: il giocar sì per un stesso fè umano, non vi pare?), ma giocar anche per i compagni di squadra...

Gigi Boccacini

Milan - Cagliari

E' partita più attesa giornata: Milan e Cagliari attualmente le due «vedettes» del campionato. I rossoneri, sconfitti di misura a Bologna, vogliono riscattarsi con una franca vittoria che consentirebbe loro di riportarsi in vetta classifica proprio a spese dei Cagliari.

Scopigno, comunque, dovrebbe avere positivi insegnamenti dalla precedente trasferta a Siro, contro l'Inter. D'altra parte, le vittorie conquistate a spese della Juventus e dalla Roma, sempre in trasferta, indicano nel Cagliari attuale una vera squadra da scudetto. Il risultato è incerto, ma ai rossoneri dove qualche «chances» superiore e non soltanto per il fattore-campo.

MILAN — Cudicini; Anquilletti, Trapattoni; Rosato, Malatrasi, Fogli; Hamrin, Lodetti, Sormani, Rivera, Prati. Secondo portiere Vecchi. Tredicesimo giocatore: Maldera. Allenatore: Rocco.

— Albertosi; Martiradonna, Longoni; Cera, Niccolai, Longo; Nenè, Brugnera, Domenghini, Greatti, Riva. Portiere di riserva: Reginato. Tredicesimo giocatore: Tomasini. Allenatore: Scopigno.

San Siro: Popolari L. 1200; distinti 2400; rettilineo 3500; tribuna laterale numerata 4500; tribuna centrale numerata 7000.

Fiorentina - Verona

FIORENTINA — Superchi; Rogora; Mancin; Merlo, Ferrante, Brizi; Chiarugi, Rizzo, Maraschi; Sisti, Amarildo. Secondo portiere: Bandoni. Tredicesimo giocatore: Esposito. Allenatore: Pesaola.

VERONA — De Min; Ranghino, Petrelli; Mascetti, Battistoni, Savoia; Bui, Mazzanti, Traspedini, Aldè, Bonfanti. Portiere di riserva: Piccoli. Tredicesimo giocatore: Bonatti. Allenatore: Calè.

Stadio Comunale: Poltroncine 7 6000; tribuna numerata 4000; tribuna coperta 2500; gradinata maratona 2200; gradinata curva 1200.

Palermo - Atalanta

PALERMO — Gentili; Maggioni, Puriani; Landini, Ghiandoni, Landri; Pellizzaro, Landoni, Bercellino II, Reja, Ferrari. Secondo portiere: Bellavia. Tredicesimo giocatore: Perucconi. Allenatore: Di Bella.

ATALANTA — De Rossi; Dordoni, Nodari; Tiberi, Pelagalli, Bertuolo; Nastasio, Lazzotti, Dell'Angelo, Ingerli. Secondo portiere: Mantovani. Tredicesimo giocatore: Novellini. Allenatore: Angeleri.

Stadio Favorita: Tribuna centrale 5000; rettifilino di tribuna 3500; distinti 2000; popolari 1000.

Napoli - Juventus

Sivori (a destra) alle prese con Leoncini in uno dei passati confronti con la Juventus

Potrebbe essere, per il Napoli, la gara del riscatto, la gara dei riporti un po' nell'agitatissimo ambiente partenopeo, ma potrebbe anche essere questa sfida, l'occasione definitiva del «licenziamento» del discusso Chiappella.

Stadio San Paolo: Tribuna numerata L. 5000; tribuna non numerata 4000; distinti 2500; curve 1300.

— Zoff; Fogliano; Zurlini, Panzanato, Bianchi; Salvi, Juliano, Sala, Sivori, Barison. Secondo portiere: Cuman. Tredicesimo giocatore: Montefinzco. Allenatore: Chiappella.

JUVENTUS — Anzolin; Leoncini, Salvadore; Bercellino, Castano, Del Sol; Zigoni, Bonelli, Anastasi, Haller. Menichelli. Secondo portiere: Giuliano Sarti. Tredicesimo giocatore: Bonci. Allenatore: Heriberto Herrera.

Torino - Inter

Mazzola è alla ricerca del suo rilancio

Il Torino gioca in condizioni contro un'avversaria molto temibile, l'Inter. I granata sono particolarmente bersagliati dalla cattiva sorte in questo periodo e anche in questa occasione Fabbri sarà costretto a schierare una formazione rimaneggiata. Fortunatamente il tecnico ha recuperato all'ultimissima Solfoli, guarito a tempo record dall'influenza, e Agroppi, «riqualificato» ieri dalla Commissione disciplinare dopo il ricorso della società granata.

I nerazzurri si presentano a Torino nello scomodo ruolo di squadra in crisi. La sconfitta interna subita ad opera della Fiorentina ha aggravato uno stato di tensione già esistente. Il risultato della sfida è granata è molto importante, forse decisivo, per Foni, oltreché per la squadra.

— Vieri; Poletti, Fossati; Puja, Trebbi, Agroppi; Carelli, Bolchi, Combin, Moschino, Facchin. Secondo portiere: Saltelo. Tredicesimo giocatore: Corni. Allenatore: Fabbri.

INTER — Miniussi; Poli, Facchetti; Suarez, Burgnich, Cella; Domenghini, Mazzola, Gori, Bertini, Corso. Secondo portiere: Girardi. Tredicesimo giocatore: Bedin. Allenatore: [illegible].

Comunale: Tribuna centrale 6000; tribuna centrale non numerata 4300; rettilineo 3000; distinti centrali 1500; curve 1000.

Roma - Bologna

ROMA — Pizzaballa; Sirena, Carpanelli; Ferrari, Cappelli, Santarini; D'Amato, Landini, Taccola, Capello, Cordova. Secondo portiere: Ginulfi. Tredicesimo giocatore: Scaratti. Allenatore: Herrera.

BOLOGNA — Vavassori; Roversi, Ardizzon; Cresci, Janich, Gregori; Pace, Bulgarelli, Muiesan, Turra, Savoldi. Secondo portiere: Adani. Tredicesimo giocatore: Scala. Allenatore: Cervellati.

Stadio Olimpico: Tribuna Monte Mario L. 5000; tribuna Tevere numerata 3500; tribuna Tevere non numerata 2500; curve 1200.

Varese - Lanerossi

VARESE — Da Pozzo; Sogliano, Rimbano; Dellagiovanna, Dolci, Picchi; Rosa, Tamborini, Cappellini, Cattai, Golin. Secondo portiere: Carmignani. Tredicesimo giocatore: Borghi. Allenatore: Arcari.

LANEROSSI — Luison; Volpato, Flamigni; Tumburus, Carantini, Caioni; Menti, Cresdiulo, Vitali, Biasiolo, Gallina. Secondo portiere: Bordin. Tredicesimo giocatore: Ciccolo. Allenatore: Menti.

Masnago: Tribuna centrale 3000; tribuna laterale 2500; distinti 2000; popolari 1000.

Pisa - Sampdoria

Dopo la sfortunata prova contro la Juventus, il Pisa torna sul proprio terreno per riprendere quota o perlomeno per vedere ulteriormente compromessa la propria classifica. Domani il compito della Sampdoria non sarà dunque facile.

La squadra di Bernardini alterna ottime prestazioni ad altre opache; resta pur sempre un complesso imprevedibile, in grado di ottenere qualsiasi risultato contro squadre di non eccelsa levatura qual'è appunto il Pisa. Logico che Bernardini guardi innanzitutto ad un raggruppamento. Salvi prenderà il posto dell'infortunato Morelli, ritornando a comporre, con Cristin e Francescoli, il temibile trio di punta sampdoriano.

PISA — Anfibale; Gasparroni, Lenzi; Baroncini, Federici, Gonfiantini; Manservisi, Gasparini, Joan, Guglielmoni, Piaceri. Secondo portiere: Brevigliori. Tredicesimo giocatore: Mascalaito. Allenatore: Lucchi.

SAMPDORIA — Battara; Sabadini, Delfino; Sabatini, Morini, Garbarini; Salvi, Vieri, Cristin, Frustalupi, Francesconi. Secondo portiere: Matteucci. Tredicesimo giocatore: Negriolo. Allenatore: Bernardini.

Arena Garibaldi: Tribuna centrale numerata L. 8000; tribuna laterale coperta 4000; ridotti 3000; gradinata scoperta 2300; ridotti 1500; curve 1200.

La classifica della serie A

SQUADRE	P.	PARTITE G.	In casa V.	N.	P.	Fuori casa V.	N.	P.	RETI F.	S.
1. Cagliari	13	8	3	1	0	3	0	1	20	6
2. [illegible]	[illegible]	9	4	0	0	1	2	1	11	4
3. Juventus	11	8	2	1	1	2	2	0	12	7
4. Fiorentina	11	8	2	1	1	2	2	0	9	7
5. Inter	9	8	2	1	1	1	2	1	12	7
6. Verona	9	8	3	0	1	0	3	1	13	9
7. Bologna	9	9	3	1	0	1	0	3	8	6
8. Palermo	8	8	1	3	0	1	1	2	4	8
9. Lanerossi	8	8	3	1	1	0	1	2	5	8
10. Sampdoria	6	8	1	2	1	1	0	3	8	5
11. Atalanta	5	8	1	3	0	0	1	3	5	7
12. Napoli	6	8	1	2	1	0	2	2	4	9
13. [illegible]	6	8	1	1	2	1	1	2	7	13
14. Torino	5	8	1	2	1	0	1	3	3	8
15. Varese	5	8	1	0	2	0	3	2	4	15
16. Pisa	4	8	1	2	1	0	0	4	8	14

9ª giornata nella serie B

Genoa - Ternana

Il brillante campionato del Genoa è proseguito anche a Foggia per cui i rossoblù si ripresentano al loro pubblico per la partita contro la Ternana nel lusinghiero ruolo di primi in classifica. La squadra rossoblù ha recuperato per questo incontro «capitan» Angelillo, assente a Foggia, e imposterà una gara decisamente offensiva, per senza cambi il confronto con la Ternana e proseguire speditamente questo torneo di promozione.

I propositi degli avversari dei liguri, comunque, non sono affatto rinunciatari: la Ternana è in ritiro a Fortolino da alcuni giorni e si sta preparando intensamente all'incontro. L'allenatore Viciani ha deciso di tenere ancora a riposo Cordillo, in precarie condizioni.

GENOA — Grosso; Rossetti, Ferrari; Turone, Osternan, Derlin; Perotti, Angelillo, Morelli, Mascheroni, Colausig. Portiere di riserva: Banfi. Tredicesimo giocatore: Brambilla.

TERNANA — Germano; Pandrin, Bonassin; Nicolini, Vianello, Marinari; Montepagani, Cassisa, Sciarretta, Liguori, Mengalli. Portiere di riserva: Lugara. Tredicesimo giocatore: Dionedo.

Stadio di Marassi, inizio ore 14,30.

[illegible]: tribuna [illegible] L. [illegible]; tribuna 3000; distinti [illegible] popolari 1000.

Il programma

Bari - Lecco
Brescia - Lazio
Catania - Modena
Como - Monza
Genoa - Ternana
Mantova - Catanzaro
Padova - Reggiana
Perugia - Cesena
Reggina - Livorno
Spal - Foggia

La classifica

Genoa, Foggia punti 11
Lazio, Como 10
Brescia, Reggina, Livorno, Lecco, [illegible] 9
Ternana, Catanzaro, Perugia 8
Reggiana, Cesena, Catania e Spal, Modena, Padova 6
Mantova, Monza 5

Week-end in montagna — Le stazioni invernali

Bardonecchia su tre montagne

La conca di Bardonecchia accoglie nella bella pineta, case e villette in gran numero. D'inverno e d'estate si affolla, a migliaia di persone arrivano la neve [illegible] Medaglie con che salta ha da invidiare a quello di grande città. Poco più di un'ora da Torino (e finalmente i passaggi a livello sono tutti automatizzati), un quarto d'ora dalla Francia, sono i tempi di percorrenza che fanno di Bardonecchia il centro alpino di maggior richiamo della provincia.

Per lo a Bardonecchia è simile a quella di tutte le grandi stazioni di tondo valle. Sulle diverse montagne sono installati blocchi d'impianti separati l'uno dall'altro, e dall'uno all'altro corre qualche chilometro da percorrersi in i piccoli pullman pubblici

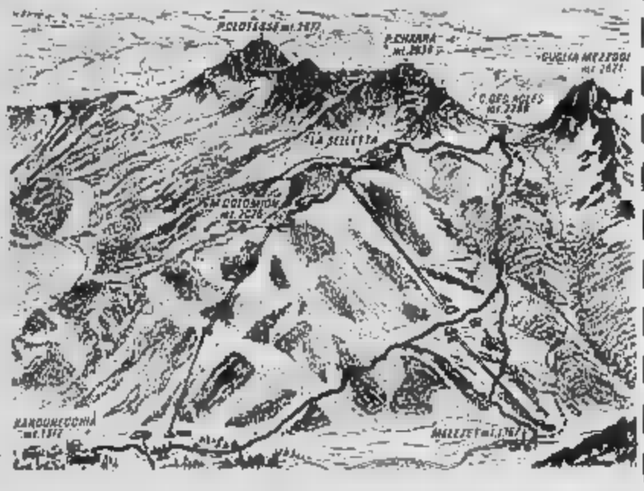

Melezet

Della [illegible] zona trattiamo più dettagliatamente accanto. Qui accenneremo soltanto che presenta un nuovo skilift il «Grand Soleil» che porta il limite in quota dell'impianto a m [illegible]. Sono in funzione una seggiovia e altri tre skilifts. I prezzi unitari sono di 400 lire. La libera circolazione costa 3500.

Colomion

Dal Campo Smith, al Col del Sole, al Colomion i moderni impianti seguono i tracciati dei primi anni di risalita installati nelle stazioni. Il Colomion ha una tradizione che diluendo [illegible] fatica grazie alla facilità delle [illegible] piste, e allo sviluppo dei nuovi skilifts. Sono [illegible] installati oltre alla seggiovia per Pian [illegible], quattro sciovie. Il prezzo unitario è di 300 lire; che per il «Colomion» 600. La tessera di libero circolazione costa 3500 lire.

Jafferau

Salendo dalla zona «Offensive» sulla destra (per chi arriva in Bardonecchia), una seggiovia, partita in poco più di un quarto d'ora sulla pendice della Jafferau. Si è circa mila metri e l'innevamento è pressoché costantemente buono. Da Frejus, la località d'arrivo del primo impianto, sulle cui altre skilifts si «Giganteggia» [illegible] si snodano tre piste (lunghezza

Le «dolomiti» di Valle Stretta

Nella di Bardonecchia, suggeriamo una facile traversata che ci farà riprendere confidenza con i vari tipi di tracciato su cui abitualmente si svolgono le gare sciistiche.

Dalla stazione di arrivo dello skilift del Colomion, si segue la cresta che separa la valle di Bardonecchia da quella di Scaulard. Raggiunta la Selletta, dove arriva la seggiovia del [illegible], si prosegue sulla [illegible] e traversa in direzione dell'ampia [illegible]enta che porta al Colle des Acles aperto tra la Punta Charrà e la Guglia di [illegible]. Dal colle si ha un prendioso colpo d'occhio sulle «Dolomiti» della Valle Stretta e sulle alte Valli della Clarée e della Durance. La discesa si svolge interamente sul fianco destro della valle e la possibilità di scendere al Melezet oppure, traversando della stazione intermedia della seggiovia, a Bardonecchia.

Naturalmente è possibile salire al Colle des Acles direttamente dal Melezet ma sfruttando il primo tratto di seggiovia, che salendo a piedi attraverso il bosco di larici. Quest'ultima è una gita classica molto frequentata per la bellezza dell'ambiente e la varietà del percorso. Si accenna la traversata partendo dalla Selletta raggiunte con gli impianti di risalita.

Tempo occorrente dal Colomion al Colle des Acles: 3 ore circa; dal Melezet al Colle: 4 ore; partendo dalla Selletta al Colle: 2 ore. La difficoltà della gita sono minime ed il percorso non presenta forti dislivelli. Non è conveniente effettuare la traversata in senso inverso perchè più faticosa e sfilacciamente meno interessante. Data la favorevole esposizione, le condizioni della neve sono generalmente buone ed il turismo è favorevolissimo alla pratica dello [illegible] fuori pista.

La discese sono interessanti e impegnative, ma i prezzi piuttosto cari. La libera circolazione (è possibile anche l'ultimo tratto di seggiovia a partire dalla stazione intermedia Horrex) [illegible] 500 il biglietto singolo sulla seggiovia, 350 sugli skilifts.

Andrea Mellano e Giorgio Viglino

Il girone A della serie C

Savona - Rapallo

Derby ligure, tra due squadre che per vari motivi finora non sono riuscite ancora ad offrire il rendimento sperato e che solo adesso stanno facendo intravedere segni di miglioramento. Il Savona, passato sotto la guida di Magnanini, ha proseguito domenica a Legnano, mentre il Rapallo ha conquistato un affermante successo contro il Sottomarina, ultimo in classifica.

Il pronostico è a favore del vivacchio savonese, soprattutto per il fattore-campo, ma in incontri del genere le sorprese non sempre possibili. Il Rapallo ha una difesa piuttosto debole, ma neanche l'attacco savonese, finora, si è fatto valere molto.

SAVONA: Ghizzardi; Verdi, Campo, Rulla, Pozzi, Angulisi; Di Cristofaro, Rossi, Dalmonte, Zuchowicz, Burlanchino.

RAPALLO: [illegible]; Dilavo, Mercuri, Colombo, Pez, Maverò; Balossi, Rizzo, Bianchi, Petroni, Codegnato.

Stadio Bacigalupo, inizio ore 14,30

Prezzi: tribuna lire 2500; tribuna numerata riservata [illegible] 1000; distinti 1200; gradinata 600; curva 300.

Le partite di domani

Montalcone-Biellese
Piacenza-Triestina
Pro Patria-Alessandria
Savona-Rapallo
Solbiatese-Marzotto Asti
Sottomarina-Novara
Treviglio-Marzotto
Treviso-Cremonese
Udinese-Venezia
Verbania-Legnano

Questa la classifica

Solbiatese p. 16
Udinese 15
Piacenza, Pro Patria e Treviso 14
Novara, Triestina, Savona, Treviglio, Alessandria, Montalcone 12
Venezia, Legnano 11
Cremonese 9
Verbania, Rapallo 8
Biellese 7
Marzotto Asti, Marzotto 6
Sottomarina 5.

Verbania - Legnano

Il Verbania è in leggera ripresa, come è dimostrato dal pareggio esterno ottenuto a Cremona. La posizione in classifica non è ancora rassicurante, ma i piemontesi sembrano aver superato la grave crisi d'inizio campionato. L'avversario del Verbania è comunque pienamente perdonabile: il Legnano cade ai fini dei quintetti d'attacco più insidiosi del girone.

Nella squadra piemontese sono rimaneggiati un paio di reparti. E' probabile l'inserimento di Martani, guarito dall'infortunio di metà ottobre nell'incontro con l'Udinese, ed è previsto il ritorno di Girelli all'attacco. Il primo sostituirà Ghiringhini, l'altro Arnaboldi, invece, Marforio al quale il tecnico vuol concedere un turno di riposo.

VERBANIA: Follini; Martani, Da Ponti; Minuti, Macconi, Sadocco; Girelli, Ragnoli, Minuti, Giulli, Bianco.

LEGNANO: Castellazzi; Talarini, Melgrati; Marelli, Lenca, Lamera; Turri, Malvestiti, Olivieri, Prosoli, Cappellazzo.

Stadio comunale, inizio ore 14,30

Prezzi: tribuna lire 1500; gradinata 1200; prato 700.

SPORT

Una esaltante giornata di campionato

Milan e Cagliari giocano per il primato Torino per risalire, Juventus per correre

FABBRI TORNA A SPERARE

Granata in campo con molta fiducia

❶ Agroppi ieri è stato riqualificato dalla Lega
❷ Bolchi influenzato, guarito a tempo di record

Domani sono a confronto diretto Torino e Inter, due squadre assillate dal bisogno di risalire, di cancellare con un successo la difficoltà del momento. Granata e nerazzurri non possono accontentarsi di mezze misure, sia Fabbri che Foni puntano al successo pieno. Per questo la partita promette uno spettacolo di emozioni in serie, di lotta accanita e continua.

Il Torino è reduce da tre sconfitte, a Palermo, nel «derby» con la Juventus, a Cagliari: tre sconfitte che hanno fatto precipitare i granata giù in basso, al penultimo posto della classifica.

Fino ad un paio di giorni fa, poi, sembrava davvero che la sorte avversa si fosse incaricata di intralciare puntualmente il cammino della squadra di Fabbri: Bolchi si era messo a letto con l'influenza, Agroppi era stato squalificato per una frase rivolta a Cagliari ad un guardalinee nella delusione del finale. Un brutto colpo per l'allenatore che sembrava costretto ad affrontare un avversario temibile come l'Inter, con una formazione largamente incompleta, con parecchi giovani, ricchi di slancio ma poveri della necessaria esperienza.

Ora, d'un tratto, il clima s'è rasserenato. Bolchi è guarito e ieri pomeriggio è stato accolto il ricorso della società: Agroppi domani potrà giocare. Fabbri appare sollevato, anzi dallo scoramento è passato alla [illegible], alla fiducia. Questo doppio «recupero» è interpretato come un sintomo incoraggiante: forse la «seria nera» è alla fine?

Inter senza morale?

A contrastare le velleità dei granata sarà, però, una Inter «arrabbiata». C'è parecchia tensione nell'ambiente nerazzurro, l'atmosfera è scossa dai risultati negativi, dai provvedimenti disciplinari decisi dalla società e dalle conseguenti reazioni dei giocatori. Acuto nervosismo, insomma, pur se Foni tenta di sdrammatizzar la situazione.

Ci vorrebbe una vittoria, all'Inter, per eliminare tanti malumori, ma il rendimento della squadra è quello che è, e Foni, per evitar polemiche, ha preferito presentare per questa gara la formazione sconfitta dalla Fiorentina. Soltanto di fronte ad [illegible] delusione, il trainer si deciderebbe a operare quella mezza «rivoluzione» che sembra nell'aria, a lasciar fuori Cosso, Domenghini e chi, fra i «vecchi» non rende come dovrebbe. L'unica variante, anche se [illegible] non ufficiale, è quella del cambio del portiere, e Minieussi giocherà al posto di Girardi.

Paolo Patruno

Facchin «ariete» contro i nerazzurri

Facchin (a destra durante un allenamento) vuole dimostrare contro l'Inter di essere ritornato alla sua miglior forma

Scopigno

«Siamo qui per vincere Riva non è un terzino»

MILANO, sabato sera.

Manlio Scopigno getta acqua sul fuoco dei pericolosi ottimismi. Secondo l'allenatore-filosofo, il Cagliari non è squadra da scudetto. «Ci fanno difetto i rincalzi per poter sperare in un simile successo — ha spiegato il tecnico — però, grazie all'apporto di un manipolo di professionisti seri e di indubbio talento, potremo ottenere grossi risultati e batterci per le primissime posizioni». Scopigno indica nel Milan il favorito per la partita di domani e nello stesso Milan vede la squadra che conquisterà lo scudetto. Contemporaneamente assicura che il suo Cagliari giocherà per vincere e che non adotterà particolari accorgimenti tattici. «E' inconcepibile trasformare una squadra che è abituata ad attaccare in una compagine tutta chiusa in difesa. Chi può mai immaginarsi un Riva sulla linea dei mediani?».

A proposito di Riva va detto che il capo cannoniere del campionato ha smentito nella maniera più categorica di soffrire di una specie di «complesso» di San Siro.

«Non è vero niente — ha dichiarato Riva —. Il fatto è che a San Siro non sono fortunato. Gioco sempre quando mi trovo in cattive condizioni fisiche. Due anni fa, però stavo bene, e segnai sia contro il Milan, su rigore, sia contro l'Inter. Adesso sono in piena forma e non ho alcuna intenzione di [illegible] a bocca asciutta. Quindi il mio amico Anquilletti è avvertito».

A proposito di Riva va ancor detto che il vicepresidente del Cagliari, Arrica, ha dichiarato che il giocatore sarà ceduto a fine campionato per due miliardi, non una lira in meno. «A Cagliari stanno ultimando il nuovo stadio, faremo il sacrificio di cedere Riva soltanto per coprire le spese della costruzione che è appunto di due miliardi». Naturalmente si tratta di una battuta di spirito giacché lo stadio non è il Cagliari che lo paga.

Il «cannoniere» Riva

E Rocco di rimando: «Avessi il tedesco!»

Milan-Cagliari si giocherà? Si chiedono decine di migliaia di tifosi delle due squadre che hanno già acquistato il biglietto. La nebbia continua a soffocare la periferia della città e anche ieri pomeriggio avvolgeva tutto lo stadio. Le previsioni meteorologiche sono tutt'altro che favorevoli. Ed il pericolo che Milan-Cagliari possa essere rinviato, è sempre attuale.

A Carnago, Rocco non pensa alla nebbia ma alla partita. L'allenatore rossonero non ha ancora annunciato la formazione. In poche parole, non ha ancora deciso se schierare in difesa Trapattoni o Maldera. E' opinione generale che finirà per preferire il giovane e altante Maldera che potrebbe fungere da stopper su Bonfanegna mentre Rosato sarebbe utilizzato come terzino su Nené che non è un'ala autentica ma una mezz'ala di raccordo.

Rocco, con la scusa che di calcio ne capisce poco, si rifiuta di fare previsioni. «Noi giocheremo per vincere e immagino che loro faranno lo stesso — ha detto — quindi aspettiamo il fischio di chiusura e sapremo tutto. Io dico solo che in una circostanza come questa mi avrebbe fatto terribilmente comodo Schnellinger. E invece non sono sicuro di recuperare il mio tedesco per la trasferta di Torino con la Juventus».

La scelta fra Maldera e Trapattoni è l'unica incertezza di Rocco che ha confermato la formazione per i restanti ruoli. Chi non giocherà fra i due avrà la maglia numero 13.

I rossoneri confidano in Hamrin che, domani, farà il suo debutto in campionato. Lo svedese appare in ottime condizioni ed è ansioso di giocare. Rocco avrebbe preferito rilanciarlo nella mischia in uno scontro meno impegnativo: ma Hamrin è [illegible] fiducioso

Giorgio Bellani

Fra gli «azzurri» ritorna l'entusiasmo

Napoli a sorpresa

Giocherà Canè, forse ci sarà anche Altafini

NAPOLI, sabato sera.

Il pubblico di Napoli è tornato amico del Napoli. Nei giorni scorsi i tifosi azzurri erano adirati per il comportamento di alcuni giocatori che nella partita di Vicenza non avevano lottato con il necessario vigore. E' bastata, però, la vittoria sul Leeds di mercoledì perché risputasse l'idillio fra i sostenitori napoletani e i loro beniamini. E' vera pace o semplice tregua? A Napoli è attesa domani la Juventus per una partita di *estrema importanza. Una vittoria dei locali chiuderebbe definitivamente il capitolo «crisi». E' che si tratti di vera crisi non possono sussistere dubbi. La squadra di Chiappella in otto gare di campionato ha vinto una sola volta — a Fuorigrotta, contro il Palermo, per 1-0, gol di Sivori —, ha pareggiato quattro volte e ha perso tre gare.*

Chiappella continua la sua confessione: «Sono rientrato dal Veneto con il cuore gonfio di tristezza. Avrei voluto abbandonare l'incarico, ma alcuni dirigenti mi hanno invitato a riflettere e a stare tranquillo. La partita con il Leeds ha sollevato il morale, mio e dei miei giocatori. Siamo stati sfortunati nel sorteggio, ma abbiamo dimostrato di essere ancora una squadra viva e capace di fare gioco e di segnare dei goals».

— *Ed ora, cosa di continuerà?*

«L'entusiasmo dovrebbe far dimenticare la stanchezza. Tutto dipenderà naturalmente dall'andamento della prima mezz'ora. Io intenderei confermare gli stessi uomini che hanno battuto il Leeds, ma il Napoli è la patria dell'imprevisto. Avevo già rinunciato ad Altafini, mi dicono ora che Altafini sarebbe ricuperabile. Allora l'ho provato ieri, ma mi era parso [illegible] «legato» e piuttosto timoroso. Vedremo domani, prima di scendere in campo. Ricuperare Altafini, vorrebbe dire cambiare troppo cose in squadra. Tanto più che Canè è guarito e dovrebbe pertanto giocare come ala, o destra o sinistra. Dipenderà naturalmente da Barison».

Chiappella sembra accertato da tante improvvise guarigioni. Forse credeva veramente nella squadra giovanile che aveva messo in difficoltà i compassati inglesi del Leeds. Ora la situazione è modificata. Canè è certo, Altafini è possibile. Tutti i piani di Chiappella potrebbero andare all'aria.

Giulio Accatino

Zigoni forse verrà confermato a Napoli nel ruolo d'ala destra

Nella Juventus al San Paolo

Favalli o Zigoni?

Roma, sabato sera.

La Juventus ha completato questa mattina sul campo dell'Acquacetosa la preparazione per la gara di domani a Napoli. Le condizioni [illegible] dei giocatori bianconeri sono abbastanza buone: l'allenatore juventino ha comunicato la formazione che affronterà gli azzurri al «San Paolo», riservandosi di decidere all'ultimo momento per l'assegnazione del ruolo d'ala destra fra Favalli e Zigoni.

Il prescelto dovrebbe essere Favalli che però accusa ancora dolore alla caviglia infortunata: per la sua eventuale utilizzazione sarà decisivo il parere del medico.

Gonzales ancora sconfitto in Italia

Golfarini non è un asso ma è campione europeo

Il francese era già stato umiliato da Mazzinghi - L'esibizione di Little

ROMA, sabato sera.

Golfarini non è Mazzinghi, ma è bastato egualmente per rimandare a casa Jo Gonzales sconfitto per la seconda volta. Il pugile transalpino non è stato umiliato, è riuscito a giungere in piedi al gong dell'ultima delle quindici riprese, ma è stato dominato dall'avversario con chiarezza sufficiente per non lasciare dubbi su quale dei due antagonisti fosse degno di ereditare il titolo europeo dei superwelters, lasciato vacante proprio da Mazzinghi dopo la conquista della corona mondiale.

La potenza di pugno è molto, sul ring, ma non è tutto. Non basta, quando non è accompagnata da un minimo di estro, da un minimo di capacità e di abilità stilistica. Golfarini, preparato come non lo è mai stato in tutta la sua carriera, ha finito col fare una figura addirittura superiore ai suoi meriti, appunto per la pochezza tattica del rivale. Questo Jo Gonzales, su cui i francesi fondavano tante ambizioni, è stato definitivamente ridimensionato.

Il giudizio negativo sulla buona prova del francese non deve però svalutare i meriti del neo campione d'Europa il quale ha indubbiamente disputato ieri sera, al Palazzo dello Sport di Roma, il match più lucido e più efficace della sua carriera. Golfarini, che non ha mai difettato di coraggio, ha scelto la strada più spericolata per neutralizzare la potenza dell'avversario: gli ha costantemente rubato l'iniziativa, lo ha aggredito buttandogli addosso con inesauribile continuità, ha avuto sufficiente riserva di energia per passare alla tattica opposta, quella del «tocca e fuggi», quando gli è sembrato che l'andamento del combattimento non giustificasse più dei rischi inutili. Ha vinto, ed ha vinto bene, con un margine valutabile a 3-4 punti, ed ha raggiunto, con questa vittoria, il suo massimo traguardo. Con tanti ringraziamenti a Mazzinghi che, conquistando il titolo mondiale, ha avuto la gentilezza di lasciargli via libera.

Freddie Little ha confermato le sue doti di fuoriclasse battendo per k.o.t. Sugar Boy Nando.

Un breve spettacolo ma sufficiente per apprezzare ancora le doti del fuoriclasse cui, entro pochi mesi, Mazzinghi dovrà offrire la rivincita. Freddie Little è un autentico campione e, per quanto Mazzinghi possa migliorare il suo rendimento rispetto al match di un mese fa, non si vede proprio come egli possa sperare di evitare la resa di fronte ad un avversario del genere.

Gianni Pignata

Golfarini (a destra) colpito da Gonzales

vi offriamo 5.000 lire se volete radervi meglio

Portate il vostro vecchio rasoio elettrico di qualsiasi marca e tipo, anche fuori uso, al vostro rivenditore. Vi lo valuterà 5.000 lire, acquistando il nuovo rasoio elettrico PHILIPS 3 special. Per l'uomo che vuole radersi velocemente, molto velocemente... Per l'uomo che ha la pelle delicata o la barba difficile... Per l'uomo moderno. Philips è il rasoio ideale, il rasoio che rade giovane.

ATTENZIONE
Affrettatevi: questa offerta è limitata!
Il vostro rivenditore PHILIPS vi offre 5.000 lire per un qualsiasi vecchio rasoio, acquistando il nuovissimo Philips 3 Special, invece di pagarlo L. 16.500 lo pagherete soltanto L. 11.500.

PHILIPS 3

CONCESSIONARIA ESCLUSIVA PER LA VENDITA IN ITALIA MELCHIONI S.P.A. MILANO

Lavatrice REX G 554, lire 155.000
Disponibili altri 4 modelli da lire 79.900 in su.

mamma... le macchie escono di qua?

no... però quella vaschetta è proprio... per le macchie

□ Una domanda possibile, con una lavatrice REX G 554 in casa. Ma ora vi facciamo noi una domanda. Perché avete scelto una REX G 554?

□ Perché **fa il bucato biologico e candeggia automaticamente?** Giusto. Una lavatrice completa deve darvi tutto questo. Si tratta di togliere anche le macchie più ostinate o di aggiungere pulito al pulito. Sa la lavatrice come e quando farlo: voi dovete soltanto mettere il detersivo biologico o la candeggina (oppure tutti e due) nelle apposite vaschette ancora prima del lavaggio. Questo è superautomatismo!

□ Perché **è una REX?** Giusto. REX vuol dire tante cose, ma soprattutto collaudi severissimi. Pensate: lavatrici "campione" vengono fatte funzionare giorno e notte ininterrottamente almeno per 1000 ore di seguito. Mille ore: l'equivalente di 9 anni di uso normale! E questo è solo una prova del nostro modo di lavorare.

REX

una garanzia che vale

ULTIME NOTIZIE

Nuova offensiva in Vietnam?

Ordine ai vietcong di attaccare «ovunque» le forze di Saigon

Lo scopo è quello di occupare una maggior estensione possibile di territorio «in preparazione della prossima cessazione del fuoco» - Forti infiltrazioni lungo la frontiera cambogiana

Nostro servizio particolare

Saigon, sabato sera.

La Radio Vietcong ha diffuso un comunicato del Comando militare del Fln, datato 25 novembre, che ordina alle sue truppe di attaccare le forze governative dovunque esse si trovino. L'ordine del giorno non parla però né di offensiva generale, né di «offensiva inverno-primavera».

L'emittente dell'Fln ha precisato che l'ordine del giorno è stato adottato durante una riunione dei principali comandanti dell'Fln per essere diffuso a partire dal 30 novembre. Esso invita inoltre i vietcong a sconvolgere i programmi di «pacificazione» governativi e ad occupare la maggior estensione di territorio possibile «in preparazione della prossima cessazione del fuoco».

Forti infiltrazioni vietcong e nord-vietnamite sono state segnalate nei giorni scorsi lungo la frontiera della Cambogia. Il comando sud-vietnamita si attende una offensiva generale, la quarta, e il generale Do Cao Tri, comandante della terza regione militare (quella di Saigon) ha affermato ieri che le forze comuniste lanceranno un'offensiva quando cominceranno a Parigi i colloqui di pace. Secondo Tri, gli obiettivi principali di questa offensiva sarebbero le province di Tay Ninh, Binh Long e Phuoc Long, vicino alla frontiera cambogiana, nonché la capitale e altre grandi città come Hue. Secondo la polizia, un migliaio di vietcong si sarebbero già infiltrati a Saigon.

Immediatamente a sud di Da Nang, circa 1000 soldati americani e sud-vietnamiti proseguono l'operazione in corso da nove giorni per neutralizzare un contingente vietcong presente nella zona.

Il governo sud-vietnamita ha inviato una lettera di protesta alla commissione internazionale di controllo affermando che, da quando è entrata in vigore la sospensione dei bombardamenti aerei (1° novembre), le truppe nord-vietnamite hanno violato 210 volte la zona smilitarizzata.

A Saigon e in altre località il governo sud-vietnamita ha attuato tentativi «liberazioni» di prigionieri. Nella capitale la cerimonia si è svolta di fronte alla sede del municipio. Striscioni attraverso le strade dicevano: «Il governo dà prova di tolleranza a coloro che hanno imboccato la strada sbagliata e desiderano emendarsi». Sul posto delle autorità il governo era rappresentato dal ministro di stato Mai Tho Truyen.

Uno dei prigionieri, preso dalle mani di Truyen un ritratto legato con un nastro rosa, ha letto: «Sono stato costretto dai comunisti a combattere contro il governo del Vietnam del Sud. Ma in realtà non vi è speranza a lottare per loro». Quindi si è voltato verso i suoi compagni di prigionia e ha gridato: «Abbasso i comunisti». I prigionieri hanno ripetuto il grido.

(Assoc. Press, United Press)

Durante la prima di un suo film a Londra

Godard prende a pugni il produttore e grida «fascisti» al pubblico

Il regista francese intendeva protestare perché al suo lavoro «Uno più uno» era stata aggiunta una canzone finale eseguita dai Rolling Stones - Perciò ha chiesto agli spettatori di farsi dare indietro i soldi del biglietto e di versarli a favore di un'organizzazione di estremisti negri americani - Il produttore Quarrier ha cercato invano di calmarlo

Nostro servizio particolare

Londra, sabato sera.

Jean-Luc Godard si è rivelato ottimo pugile quanto mediocre polemista, nel pittoresco dei «National film theatre» di Londra. Alla presenza di seicento persone, sbalorditi, ha preso a pugni in faccia e allo stomaco il produttore canadese Jan Quarrier, dopo aver arringato il pubblico per esortarlo a non assistere alla première mondiale di «One plus one» («Uno più uno»), il film da lui diretto e interpretato dal leader del «Potere nero» Frankie Y e dai Rolling Stones. Poi il regista francese se ne è andato nel più tempestoso dei modi dal cinema, gridando ai presenti: «Siete tutti fascisti borghesi».

Quarrier è stato attaccato da Godard per aver cercato di fermarlo. Il ventisettenne canadese aveva pensato di poter placare il regista: si è dovuto ricredere.

E' stata probabilmente la «prima» più movimentata cui si sia mai assistito nel teatro londinese. La serata era cominciata con la proiezione di un documentario di una ventina di minuti, realizzato dalla francese Agnes Varda, sulle «Pantere nere», l'organizzazione estremista di colore degli Stati Uniti. Al termine del cortometraggio Jean-Luc Godard si è affacciato al proscenio, e ha chiesto agli spettatori di rinunciare a vedere «One plus one», e di recarsi invece al botteghino per reclamare il denaro del biglietto: «Aggiungete dieci scellini — ha detto — e mandate tutto alle "Pantere nere" per aiutarle nella loro lotta, a per contribuire alle spese del processo di Eldridge Cleaver». Cleaver, dicono le ultime notizie da San Francisco, è misteriosamente scomparso; la polizia lo cerca dappertutto, accusandolo di aver violato alcune clausole di libertà provvisoria che gli imponevano di mantenersi reperibile.

Si pensa che l'uomo delle «Pantere nere» si farà vivo l'11 dicembre a Oakland, per rispondere di giudizio di aggressione a violenza (lo scorso aprile le «Pantere nere» impegnarono una sparatoria con la polizia: nel combattimento di un'ora e mezza morì il sedicenne Bobby Hutton e due «Pantere» e due agenti rimasero feriti). Cleaver è libero su cauzione di 50.000 dollari. Era «sulla parola» dal 1966, dopo avere scontato una pena di nove anni di riduzione sui tredici inflittigli per aggressione a violenza carnale.

Godard, dunque, voleva che gli spettatori andassero via e chiedessero i soldi del biglietto. Solo trentacinque gli hanno dato ascolto. «Assistere al film — ha spiegato il regista — sarebbe un tradimento degli ideali per i quali si battono le "Pantere nere"». Ma la maggioranza degli intervenuti è rimasta al suo posto. Furibondo, Godard ha lanciato il suo parere sui presenti: «Fascisti borghesi». Poi se n'è andato, e sul suo cammino ha trovato Quarrier.

Prima Godard si era lamentato perché al finale del film i produttori avevano appiopato una canzone dei Rolling Stones, Sympathy for the Devil, (Solidarietà con il diavolo). Chiedeva che venisse proiettata la versione originale. I produttori hanno spiegato che durante una parte del film si vede il celebre cantante intento a preparare la canzone. Godard non vuole che il film abbia una fine, e ha protestato. Quarrier ha sottolineato: «Abbiamo sopportato una lieve variante al finale, alla colonna sonora per meglio dire, perché abbiamo un dovere nei confronti dei finanziatori». Il film, finanziato dalla Cupid Productions, è costato mezzo milione di sterline, circa 750 milioni di lire. Si fa rilevare che, in base al contratto, Godard potrà far proiettare il film nella versione da lui desiderata nei Paesi di lingua francese. A Londra si è venuti comunque a un compromesso: si è proiettato il film come lo voleva Godard, e dopo un breve intervallo si è presentata la «coda».

Un altro singolare episodio ha completato l'incidente: mentre all'interno del «National» si presentava One plus One un gruppo di giovani raccolti davanti al cinema protestava per duecento persone intirizzite dal gelido vento One plus One, nella versione di Godard, prestato dal regista francese. I giovani hanno precisato che si trattava del «Festival libero del 1968». (Ansa - Upi)

Apparteneva all'«anonima sequestri»

Catturato a Tivoli un pastore sardo autore di 4 ratti

Si nascondeva in una cascina - Cento carabinieri, circondato l'edificio, vi hanno poi fatto irruzione sorprendendo il bandito nel sonno Sul suo capo pendeva una taglia di 5 milioni

Nostro servizio particolare

Tivoli, sabato sera.

Un pastore sardo è stato arrestato ieri in una fattoria nei pressi di Tivoli. Si chiama Agostino Murgia, di 32 anni. Era ricercato da tre anni: sul suo capo vi sarebbe una taglia di 5 milioni. La magistratura e la polizia di Nuoro lo ritengono responsabile di quattro sequestri di persona ma il Murgia si è sempre dichiarato estraneo ai reati addebitatigli.

Agostino Murgia è accusato di aver fatto parte dell'«anonima sequestri».

Stamane un giornale romano scrive che Agostino Murgia è stato tra i complici di Graziano Mesina, ma che col bandito ed il suo braccio destro, Miguel Atienza, operava un cugino del Murgia, Paolo, che fu arrestato nell'ottobre del '66 poco dopo il sequestro del possidente Messa; costui è tuttora detenuto nelle carceri di Nuoro.

I carabinieri di Roma sono però convinti che Agostino Murgia sia un bandito ancora più pericoloso del suo omonimo. All'operazione che ha portato all'arresto del pastore hanno preso parte 100 militi.

Con i mitra spianati hanno fatto irruzione in una fattoria della campagna romana mentre il Murgia stava dormendo. Il pastore non ha opposto resistenza. Due ore dopo, è stato trasferito al carcere di «Regina Coeli», a disposizione della magistratura di Nuoro.

Tra i rapimenti dai quali è accusato, vi è anche quello del possidente Michele Ledda, di 35 anni, di Gavoi (Nuoro), sequestrato nell'aprile scorso nel suo ovile presso Bortigali. Il Ledda fu poi rilasciato dopo che il fratello pagò il riscatto che, secondo voci, si aggirò sui cinque milioni.

i. g.

GIULIO DE BENEDETTI
DIRETTORE RESPONSABILE

© 1968 Edit. LA STAMPA S.p.A.

Questo quotidiano è controllato dallo Istituto Accertamento Diffusione

1967 1968
Nel primo anniversario della scomparsa dell'adorato
Marcello Fasano
moglie, figli e parenti tutti coi rimasto affetto Lo ricordano a quanti Lo conobbero e Lo apprezzarono per la sua bontà. La S. Messa di suffragio sarà celebrata nella Chiesa S. Cuore di Gesù (via Nizza 56) lunedì 2 dicembre ore 8.
— Torino, 30 novembre 1968.

A Londra incominciano presto

La tradizionale luminaria natalizia di Regent Street a Londra è già stata inaugurata. La scena sono dedicate alla Natività

Per il «controllo ideologico» dei cittadini

La dura «milizia» di Stalin ritorna nell'Unione Sovietica

Abolita la riforma krusceviana che aveva decentralizzato gli organismi di polizia - I miliziani, dice la "Pravda", «dovranno accrescere il loro ruolo nella realizzazione delle decisioni del partito e del governo»

Dal nostro corrispondente

Mosca, sabato sera.

Un'altra fra le riforme krusceviane, concernente gli organi costituzionali, preposti all'ordinamento e alla politica interni, è stata abolita nell'Unione Sovietica. La direzione collegiale del Cremlino ha deciso di «rilanciare» la milizia (polizia) compromessa ai tempi di Stalin e di accrescere attraverso essa il «controllo ideologico» sulla popolazione. La decisione pare imposta dall'ala massimalista del partito, ed è una delle conseguenze repressive nell'Urss dell'esplosione «libertaria» di Praga.

Su decreto del Comitato Centrale e del Consiglio dei ministri, il ministero dell'Ordine Pubblico è stato trasformato in ministero dell'Interno — il nome che aveva quando fu diretto dal famigerato capo della polizia segreta staliniana Beria. Il motivo, ha scritto la *Pravda*, è che il nuovo appellativo *«riflette meglio la varietà delle sue funzioni»*. Il quotidiano, forse per dissipare le paure che questo ritorno al passato potrebbe suscitare nella popolazione, ha precisato che il ministero dell'Interno e la milizia *«hanno il compito di migliorare il loro lavoro sulla base dell'osservanza della legalità socialista»*.

Il «rilancio» della milizia avverrà in due modi. Essa dovrà reclutare *«i migliori rappresentanti del popolo lavoratore, persone capaci, di una certa cultura e preparazione, in grado, per quanto riguarda le loro qualità professionali e politiche, di svolgere ogni compito loro assegnato»*. Contemporaneamente, i giornali «promuoveranno» il prestigio della milizia, e così faranno i periodici, la radio e la televisione.

La nuova milizia sarà specificamente preparata ad affrontare le difficoltà politiche in cui potrebbe incorrere il regime. I miliziani *«dovranno accrescere il loro ruolo nella realizzazione delle decisioni del partito e del governo»*, dovranno *«avere un profondo senso della loro parte nell'educare il popolo sovietico nello spirito dell'obbedienza consapevole alla legge e alle norme della vita della comunità socialista»*. *«Dovranno intensificare il loro addestramento e i loro studi»*.

Sulla decisione del Comitato Centrale e del Consiglio dei ministri ha influito anche l'aumento della criminalità nell'Urss negli ultimi anni. Mancano statistiche ufficiali in merito, ma sembra che l'anno scorso siano stati uccisi nel paese centoquaranta poliziotti. La cronaca nera (ignorata dai giornali per disposizione superiore) ha inoltre registrato imprese brigantesche di bande organizzate.

Il ministero dell'Interno negli Anni Trenta si era chiamato Commissariato del Popolo per gli Affari Interni, e come tale aveva presieduto alle purghe staliniane del '36-39. La polizia segreta che da esso dipendeva, se n'era staccata nel '43, formando un organismo autonomo. Meria dieci anni più tardi, alla morte di Stalin, aveva fuso di nuovo insieme il Ministero e la polizia segreta. Nel 1954, quest'ultima si era costituita però nuovamente in organismo autonomo, sotto la direzione del Comitato per la sicurezza dello Stato.

e. c.

Domani nel Venezuela elezioni presidenziali

Quattro i principali candidati - Serie di atti terroristici da parte dei filo-castristi ed eccezionali misure per la sicurezza

Nostro servizio particolare

CARACAS, sabato sera.

I venezolani cominciano a trarre le prime conclusioni sulla campagna elettorale che si è conclusa a mezzanotte. Domani, infatti, circa quattro milioni di elettori dovranno eleggere il presidente della Repubblica con un mandato quinquennale.

Gli elettori voteranno collocando nell'urna una scheda «grande» per l'elezione del presidente della Repubblica, ed una scheda «piccola» per i corpi deliberanti.

Sei sono i candidati presidenziali, ma solamente quattro hanno possibilità di ottenere il maggior numero di schede «grandi». Essi sono: Gonzalo Barrios («Accion Democratica»), Miguel Angel Burelli Rivas (Fronte tripartito, composto da Fdp, urd, fnd), Rafael Caldera (Partito socialcristiano) e Luis Beltran Prieto Figueroa (Movimento elettorale del popolo).

Nell'imminenza delle elezioni i terroristi filo-castristi hanno intensificato gli attentati. Nella notte tra giovedì e venerdì hanno fatto saltare, nel villaggio di Anaco, l'oleodotto di un'impresa nord-americana. Sei uomini armati di mitra hanno inoltre ucciso una guardia nazionale e un agente di polizia, sulla strada Valencia-Puerto Cabello. Alcuni edifici pubblici e militari sono stati, ieri, in diverse località, fatti segno al lancio di bottiglie «Molotov», senza che tuttavia si siano avute vittime. A Quiriquiro, nello Stato di Apure, un gruppo di guerriglieri si è impadronito di una rilevante quantità di viveri e di munizioni.

Ieri alle 23 (ora italiana) alcune pattuglie militari hanno cominciato a controllare le strade delle principali città del paese e si sono appostate in tutti i punti strategici, per opporsi ad ogni tentativo di sabotaggio.

(Associated Press)

Manovre nel Mediterraneo turbate da una nave russa?

Avrebbe lanciato disperati «S.O.S.» per far deviare dalle loro rotte le unità impegnate in una importante esercitazione della Nato - Inchiesta del controspionaggio

Dal nostro corrispondente

Palermo, sabato sera.

Il servizio di controspionaggio italiano sta occupandosi del misterioso caso della nave «Mario Messa» che la notte tra l'undici ed il dodici novembre lanciò segnali radio di soccorso e poi scomparve senza lasciare traccia. Si sospetta che possa trattarsi di naufragio sia avvenuto quella notte a sud-est di Pantelleria e che gli «S.O.S.» siano stati lanciati da una nave militare sovietica con l'intento di fare accorrere nella zona indicata unità navali dei Paesi mediterranei ed americane e sconvolgere così le manovre.

In quei giorni, infatti, era in corso una importante esercitazione della Nato, la «Eden Apple». Secondo informazioni, che non trovano per ora conferma negli ambienti ufficiali, la nave fantasma aveva presumibilmente la missione di far deviare rotta alle unità che vi erano impegnate. Il controspionaggio italiano sta controllando i messaggi della fantomatica «Mario Messa», captati dai centri radio costieri della Sicilia e della Sardegna. Il comandante avrebbe chiesto soccorso e annunciava che la nave stava affondando per una falla apertasi a prua.

Gli «S.O.S.» avevano gli destato qualche sospetto alle autorità marittime perché indicavano di volta in volta una diversa posizione della nave. Inoltre i messaggi non specificavano le cause dell'apertura della falla. Le ricerche effettuate da un gruppo di pescherecci e da unità militari partite da Trapani e distaccate dalla «Eden Apple» non diedero alcun risultato: nessuna traccia si trovò della «Mario Messa», né del suo equipaggio. Furono inviati sul posto anche piroscafi di linea, la nave per ricerche oceanografiche «Bannock» ed aerei.

In seguito si accertò che il nome della «Mario Messa» non esisteva su alcun registro navale. Si pensò in un primo momento che fosse una nave di contrabbandieri in difficoltà il cui equipaggio si preoccupasse di liberarsi del carico prima che fosse raggiunta dalle unità soccorritrici. Ma poi questa ipotesi venne scartata.

f. d.

GENÈVE
un regalo per Lui

GE 168
Manuale, secondi centrali, oro 18 kt., L. 62.000

GE 268
Automatico, oro 18 kt., L. 78.000

Moderno, preciso, essenziale.
Fatto come Lui, il Genève è fatto per Lui: ai suoi occhi, chi glielo regala si classifica.
Regalare un Genève significa infatti capire ed apprezzare Lui e le sue qualità ma, più di tutto, significa amare Lui.
Perchè chi porta al polso un Omega affronta la vita con successo, e Lui capisce il vostro augurio.

Ω OMEGA
misura il tempo
Genève Division

ANNUNCI ECONOMICI

ALBERGHI E STAZIONI CLIMATICHE L. 50 p.p.

(Continua a pag.)

SPLENDID Hotel, Ventimiglia, ideale soggiorno nel meraviglioso clima invernale; prezzi speciali Interpellateci. Splendid Hotel, via Roma 33, telefono 31-503. 27459

COLLEGI ISTIT. SCUOLE L. 50 per parola

ALLA Sem Scuola Estetica Moderna, piazza Castello 9, angolo via Po, Torino, telefono 535.533. Continuano le iscrizioni corsi diurni e serali estetica viso corpo pedicure manicure. Consulenza medica.

OFFRESI facile redditizio impiego frequentando scuola Artem Estetica viso corpo manicure ricostituzione. Istituto Lina Nalvero, corso Matteotti 31, telefono 518-686

CERCHI MOBIL. PENE. L. 50 per parola

AFFITTASI ammobiliato indipendente tutti confortis uso piedi-à-terre. Tel. 769-800. 0360

DOMANDE IMPIEGO L. 25 per parola

DIPLOMATA liceo artistico offresi impiego adeguato studi. Telefonare 373-820. A113495

GROMETRA 33enne con patente impiegherebbesi per qualsiasi lavoro. Minima pretesa. Tel. 350-575.

INSEGNANTE disegno offresi presso istituto privato. Telef. 373-820.

PERITO industriale antifascista, primo impiego, libero, offresi come disegnatore progettista attrezzature varie. Telefonare 905-226. 1001

OFFERTE IMPIEGO L. 50 per parola

GABETTI S.P.A. Promozione Vendite Immobiliari, Filiale Torino, assume: qualificatissima segretaria Direzione, 25-30enne, istruzione superiore preferibilmente Belle Lettere, conoscenza lingue, impostazione programmi alto livello. Presentarsi via XX Settembre 12 ore 18-19. 0335

GIOVANI dinamizzatori cercansi per potenziare la propria organizzazione di vendita in Novara e provincia. Corso istruzione teorico e pratico presso la nostra filiale. Si accettano solo domande di persone libere subito desiderose iniziare carriera venditore. Scrivere C.V.P., via S. Tommaso 24, 10121 Torino.

DOMANDE LAVORO L. 25 per parola

SIGNORA sola occuperebbesi presso ammalati assistenza giorno o notte ospedali cliniche domicilio. Telefonare 778-905. A112797

OFFERTE LAVORO L. 50 per parola

A.A. BRITEX assume personale femminile lavoro esterno 150.000 mensili, Corso Casale 128 F.

ADDETTI linea montaggio: operai III categoria, max 35anni ex militesenti. Presentarsi Castor S.p.A. Elettrodomestici, via Asti, Cascine Vica (Rivoli) ad ufficio assunzioni dalle ore 17,30 alle ore 18,30 giorni festivi escluso sabato.

AGGIUSTATORI 1° scelti assumonsi. Telefonare 329-532.

ASSUMESI carrozziere battilastra generico. Scrivere, corso Racconigi 141 Torino. 2001

ASSUMIAMO personale femminile introduzione campo nazionale nuovo prodotto propagandistico alto guadagno assicurato, Via Camerana 4/C Torino (Porta Nuova). 0489

AZIENDA meccanica cerca rettificatori 1^-2^ categoria pratici lavorazioni serie. Lavoro a turni. Ottimo trattamento ad elementi qualificati. Presentarsi via Cumiana 14, Cascine Vica. 0345

BATTILASTRA referenziato cercasi, discreto trattamento. Scrivere carrozzeria Duval Fiat Servizio, Arnaz (Aosta). 1001

CERCANSI tornitori 1° categoria. Presentarsi VSB, via Cuneo 9.

FRESATORI 1° scelti assumonsi. Telefonare 325-332. 2001

IMPORTANTE INDUSTRIA ASSUME PER OFFICINE MANUTENZIONE AGGIUSTATORI ED ELETTRICISTI DISPOSTI EFFETTUARE TURNI, INDIRIZZARE A « PUBBLICITA' STAMPA 3291 — TORINO ».

IMPORTANTE INDUSTRIA ASSUME PER OFFICINA STAMPI PRESSOFUSIONE: FRESATORI, TORNITORI, AGGIUSTATORI STAMPISTI ED ATTREZZISTI, INVIARE CURRICULUM A « PUBBLICITA' STAMPA 3290 — TORINO ».

INDUSTRIA arredamenti componibili, zona Barca, cerca operai falegnami. Tel. 243-091, 261-823.

MAGLIFICIO cerca macchinista cucitaglie Triplex attrezzarobino. Via Vinadio 22 (Borgo S. Paolo).

SIGNORE, signorine desiderose avviarsi maglieria in proprio, macchine modernissime, insegnamento gratuito, assistenza lavoro. Cesaci, Sanquintino 4 (cortile).

SUPERCOPTAL macchina maglieria superadditivata per maglieriste. Alla apprendista insegnamento gratuito, lavoro a domicilio. Nuovo, Consolata 5 Torino, Corso Alfieri 271 Asti.

PIAZZISTI, RAPPR. L. 50 per parola

ORGANIZZAZIONE editoriale cerca collaboratori collaboratrici per vendite libri e enti e privati durante tempo libero. Non richiesta specifica esperienza. Possibilità ottimo guadagno integrativo con attività prestigiose tutti livelli sociali. Remeinders' Book Italiano, Galleria Unione 3, 20122 Milano.

INFORMAZIONI L. 50 per parola

A.A.A. MAURIZIO ditta controlla infedeltà documentario. Informazioni indagini ovunque. Telef. 882-110, 882-875, via Pio V 20. 0383

A.A. DETECTIVE «TROPER» specializzato riservatissimi controlli infedeltà documentati. Svolge personalmente indagini separazioni legali, penastrimoniali, confidenziali. Particolare specialista controspionaggio industriale, controllo qualità dipendenti, prestazioni, Nizza 102, tel. 630-716, 633-146. 0382

CITTADINI dell'Ordine dei 1870, Andrea Doria 9, telefoni 541-100, 531-540, 534-874, indagini psicotriminali private, commerciali, controlli ovunque, consultazioni gratuite.

INFORMITALIA informazioni commerciali private indagini controlli infedeltà. Corso Vittorio Emanuele 103 telefoni 511-024, 538-682.

IGIENE E TERAPIA L. 50 per parola

SALONE estetica cure viso, massaggi dimagranti curativi, pedicure, massaggiatore diplomato Coni. Telefonare 697-241. 1001

AUTOMOBILI L. 50 per parola

A.A.A.A.A. ARCIOCCASIONISSIME corso Svizzera 63 telef. 745-213, Fulvia coupé, Giulia 1300 Ti, 124, 1^4 seminuovo, Mini, Prinz, 1300 Simca, 850 special, coupé, 600, 500, familiare 1100, 850, 1300. Prenotazioni Mini, Prinz, furgoni 1100 seminuovo, 600 T, Lancino (aperto festivi). 0363

A.A.A.A.A. ARCIOCCASIONISSIME garantite Fiat, Lancia, Alfa Romeo vendiamo senza anticipo. Montalcone 141, tel. 393-127. Aperto festivi.

A.A.A.A.A. ARCIOCCASIONISSIME Ricabone, corso Svizzera, 63, telefono 745-213, Fulvia coupé, 1302 Giulia Ti, 124, Mini, Prinz, 1500, 1100 R, 850, 600, 500, Familiare 1500, 1100, 500, Multiplo, furgonini 6-12 ql. Lancino. Mini, Prinz, Citroën nuove (aperto festivi).

A.A.A.A.A. AUTOBENGASI, via Genova 261 (piazza Bengasi), autovetture Fiat-Lancia, Alfa. Occasioni da 150.000 a 900.000, lunghe rateazioni (aperto festivi). 0315

A.A.A.A.A. SENZA anticipo senza cambiali senza privilegio corso Potenza 105 (prosequimento corso Lecce) permutiamo centinaia occasioni garantite da 120.000 a 840.000 (aperto festivi). Ritiriamo scooters.

A.A.A.A.A. VERAMENTE senza anticipo vendiamo ogni tipo automobile nuove occasioni garantite, Montalcone 141 telefono 393-127 (aperto festivi). 050

A.A.A.A.A. SOCIETA' Lincarauto Automobili, Torino corso Principe Oddone 68, tel. 488-213, 485-274, la grande organizzazione di vendita automobili dove trovate tutti i tipi di autovetture e progettiamo di presentare centinaia di automobili tutte con garanzia sei mesi (anche festivi). 0204

A.A.A.A. AUTOCOLONGO, corso Belgio 179, autovetture d'occasione tutti tipi da 150.000 a 800.000, minimi anticipi, permutiamo ritiriamo scooter (aperto festivi)

A.A.A.A.A. PER un'automobile fidata Vi proponiamo un assortimento di autovetture di tutti i tipi che superato ogni esame. Autodestefani nostre e Vostra disposizione la sua Organizzazione e Vi assiste per 6 mesi con una seria garanzia, prezzi controllati, rateizzazioni. Autodestefani da anni in corso Grosseto 35, telefoni 393-892, 215-643 (vicino corso Vercelli, anche festivi). 0325

A.A.A.A. ARCIOCCASIONISSIME senza anticipo senza privilegio vendiamo Fulvia coupé, Fulvia 2 C, Flavia coupé, Appia, Montalcone 141 telefono 393-127. 050

A.A.A.A. SENZA anticipo, senza privilegio, senza cambiali permutiamo centinaia di autovetture Fiat, Lancia, Alfa da L. 90.000 a 1.000.000. Garanzia 6 mesi. Autofrancia, corso Francia 341 (aperto festivi).

A.A.A. SENZA anticipo, senza cambiali senza privilegio al Nuovo Supermercato di corso Agnelli 22 (fronte Stadio) troverete Simca 1204, Prinz, R8, R5, 850 Vignale, Austin A 40S, Appia II e III Serie e assortimento 850 e 1100

A.A. ARCIOCCASIONI corso Giovanni Agnelli n. 22 (fronte Stadio) vastissimo assortimento Fiat 500 600 da L. 100.000 in su, lunghe rateazioni e garanzia. Telefono 353-632.

A.A. ARCIOCCASIONISSIME, senza anticipo, senza cambiali, senza privilegio, Giulia 1300 Ti, Giulia GT, Giulia sprint, Giulia spider, garantite Montalcone 141 telefono 393-127

A.A. SENZA anticipo senza privilegio vendiamo con garanzia Giulia 1300 e 1600, Flavio coupé e berlina, Fulvia, Opel Rekord, Ford Taunus 1500 Gilia, 124 e 125, corso Agnelli 22, telefono 353-632

A.A. CORSO Agnelli 22 (fronte Stadio) telefono 353-632, vasto assortimento veicoli industriali furgoni, camioncini 6-12 quintali 0146

A. ARCIOCCASIONISSIME senza anticipo, senza cambiali, vendiamo Mini Minor, Opel, NSU, Volkswagen, Renault 25, Montalcone 141. Telefono 393-127. 050

A. VIA Andrea Doria 18. Niente anticipo. 36 rate, autovetture ogni tipo. 0527

ACQUISTIAMO qualsiasi autovettura, Volete realizzare il massimo? Società Lincarauto, corso Principe Oddone 68 0204

ALLA Baby Kodilhac specialista Jaguar Daimler presenta le nuove Jaguar 1969 XJ6, 2-8, 4-2, prove e dimostrazioni e nuovi prezzi ribassati. Vasto assortimento usato nazionale ed estero, ricondizionate e rammodernate. Jaguar MK 2, 2-4, 3-8, Jaguar 420 1967, Daimler V 8 2,5 automatica 66, Daimler corrente 4-2 '67, Fiesta 1500, Opel Record coupé 1700 iniziamo ore. Fiat 500 '66, Fiat 2300 S coupé. Via Romini 5. Tel. 659-181. 22810

ACQUISTIAMO per contanti autovetture furgoni e camioncini. Corso Agnelli 22, telefono 353-632

ALL'AUTOMERCATO dell'usato Sisa vasto assortimento vetture di ogni marca a prezzo disponibili subito: Fiat 500, 600, 850 Special, 850 coupé, 1100, 1300, 1500 familiare, 2300, 124 spider, Alfa Romeo GTA, Lancia Flavia 65, Opel Kadett berlina e coupé, Kadett Olimpia, Rekord berlina e coupé, Mercedes pagoda automatica, Maserati Mistral convertibile hard-top, Mistral coupé 65, pagamento 1/3 contanti rimanenza 24 mesi. Corso Giulio Cesare 209, Telefonare 265-756.

ARCIOCCASIONISSIME, familiare 850 ribaltabile, guidoliera panoramiche, pulmini, camioncini, furgoni, multiple, garantite Montalcone 141 telefono 393 127 050

ASSICURIAMO automobili rateandole da 3000 mensili. Agnelli, Vinovo 2, Torino. A113512

CARRO OM Tigrotto 35 q.li perfette condizioni vendesi rateando via Galluppi 5 angolo corso Unione Sovietica. 0295

AUTOBIANCHI concessionaria Rappa pronta consegna vetture nuove, vantaggiose permute, vasto assortimento usato ogni tipo Vigevano 62 stazione Dora. 0357

AUTONOLEGGI autovetture da lire 1000 giornaliere. Duchesa Jolanda 32. Tel. 773-985.

AUTONOLEGGI autovetture nuove Simca e Fiat. Corso Dante 42-48. Telefoni 694-713/4.

AUTORIMESSA Cavour 42 vende: 615 N 4, 1100 TN corsa, 1100 TN furgone, 600 T finestrato, 850, Bianchina panoramica, Kadett, Volkswagen, Simca 1501, Peugeot 404.

CAVALLERI concessionaria Fiat-Sava consegna rapida, vantaggiose permute, comode rateazioni, 300 vetture in stock. Aperto festivi. Corso Turati 37. 0512

COMPERA autovetture pagando contanti massima valutazione Ferrero, corso Grosseto 225 2001

COMPERIAMO autovetture urgentemente, pagando contanti, corso Grosseto 55, Telefono 215-643 (vicino corso Vercelli). 0326

COMPERIAMO contanti qualsiasi autovettura, corso Siracusa 136, telefono 251-496. 0183

COMPERIAMO contanti qualsiasi autovettura, Isabellauto, corso Belle 133, telefono 651-753. 0182

COMPERIAMO contanti qualsiasi autovettura, vendiamo permutando, rateizzando, Calvo, corso Turati 38.

COMPERIAMO qualunque tipo automobile pagamento fulminante, vendiamo, permutiamo totalmente rateizzate, Montalcone 141, tel. 393-127.

COMPERO contanti vetture dipendenti Legenda massima. Via Nizza 50

COMPERO qualunque vettura contanti valutazione massima, Via Nizza 50.

CONTANTI compero autovetture vendiamo rateatamente, corso Vercelli 210. Telefono 265-720.

CORSO Agnelli 22, senza anticipo, senza cambiali e senza privilegio potrete acquistare vetture nuove e usate di qualsiasi tipo. 0618

DECIDERATE un'auto? Ecco le nostre condizioni: lunghissime rateizzazioni pagamento, assicurazione compresa, possibilità sospendere pagamenti, certificato garanzia scritta per ricambi e mano d'opera. Anche mattinate festive. Automarkets, corso Principe Eugenio 11. 0394

FACILISSIMO assicurare l'automobile: rate da L. 3375 mensili. Ifos, corso Principe Eugenio 11.

FLAVIA berlina 1500 4 mesi blu scuro km 2500, Visibile presso Scoiit, corso Duca Abruzzi 6 bis.

FLAVIA coupé 1600, Giulia prim, Fiat 1500, 124, 850 coupé, berlina, 1100 D, 500, Dal, Simca 1000, Maserati, Via Madama Cristina 93. 0338

INDIRIZZO svelto per vendere la vostra automobile, Autodestefani, corso Grosseto 55, 0326

Le migliori occasioni le troverete in via Montalcone 141. Tel. 393-127

LE MIGLIORI SEMESTRALI DEI DIPENDENTI, CONTROLLATE, GARANTITE COME NUOVE, PERMUTE RATEAZIONI. PRENOTAZIONI. SCOIIT, DUCA ABRUZZI 6 BIS.

MINI Minor, Cooper, Mini T, 90, 950 spider, garanzia semestrale, spediamo senza anticipo. Innocenti, corso Siracusa 136-corso Dante 133.

MONTECONE. Adriano 1, telefono 383-772. Concessionario Volkswagen, Porsche, Audi. Occasioni: Porsche 911 sportomatic, 911 T, 912, 356 C, Dino spider, Mini Minor, Opel 2500, Daimler berlina, Fiat 850 familiare.

MONTEGLIO Commissionaria Alfa Romeo, Cabrio 35, tel. 885-060. Vasto assortimento vetture usate: Alfa Romeo, Fiat, Lancia, Ferrari, Maserati, Mercedes, Porsche.

OPEL, corso Trapani 14, telefono 816-622, senza anticipo, senza ipoteca, senza cambiali vendo nuovo ed usato. 0486

NSU Prinz, Nsu Prinz, Nsu Prinz Concessionaria corso Agnelli 22, Tel. 353-632. Piazza Adriano 12, Tel. 774-490. 0145

PRIVATI attenzione! Società Lincarauto necessita acquistare subito autovetture pagandole di più. Corso Principe Oddone 68 Tel. 488-213, 485-274. 0204

PRIVATO vende 850 bellissima vitra 900 D (1964) perfettissimo ordine. Telefonare 483-575.

ROMEO furgone 5 posti buone condizioni vendesi rateando via Galluppi 5 angolo corso Unione Sovietica.

ROULOTTE Arca 1300 usata giorni 15 completa accessori e veranda vendo. Telefonare 859-491. 2001

ROULOTTES nuove-usate liquidiamo. Caravite prefabbricate. Campeggio, giardino. 965-176 La Loggia.

SENZA anticipo senza privilegio senza cambiali vendiamo garantite ogni tipo automobile anche nuove. Montalcone 141, telefono 393-127.

SENZA anticipo vendiamo qualsiasi vettura, Corso Dante 133, corso Siracusa 136. 0525

124 semestrale perfetta garantito rodaggio accurato vendo 850.000. Telefonare 327-423. 0551

850 Racer Bertone berlinetta, convertibile. Prove presso Lamborghini, via C. Colombo 43, tel. 295-364.

50.000 anticipo vendiamo autovetture garantite. Aperto festivi, Corso Moncalieri 19. A113030

PRESTAZIONI DIVERSE L. 50 per parola

CONTABILITA', bilanci, società, vertenze fiscali, recupero crediti, pratiche sindacali, concordati stragiudiziali, cura studio professionale. Scrivere «Pubblicità Stampa 3004 Torino».

ANNUNCI VARI L. 50 per parola

A.A.A.A. MOBILI sconti vertiginosi fino 50% causa demolizione stabile. Vastissimo assortimento. « C'è tutto ». Ultimissime settimane. Anche a rate, prima rata febbraio. Prima Palazza. Corso Regina Margherita 136. 0451

A.A.A.A. PORTE alighevoli Divisetta (unici fabbricanti) Siracusa e Schultz, Via Saluzzi 25 angolo corso Francia 21). Telefono 761-471.

A.A.A. SGOMBERIAMO cantine acquistiamo oggetti antichi. Telefonare 257-264. 1001

A.A. SGOMBERIAMO cantine ischi acquistando cortesi oggetti vari. Telefonare 485-440, 481-058.

AL Mobilificio Orso 20 rate arredi guardaroba speciali in teak cuoco 4 parte con rialzo L. 98.000, camere ultimi modelli, soggiorni tipensile ecc. Visitate l'assortimento che troverete a prezzi vantaggiosi, via Garibaldi 9 cortile. 0358

AMPLIFICATORI strumentali, vocali, elettrorgani, batterie, chitarre, noleggiamo, rateizziamo. Ciptani, Lagrange 47. A112381

ARREDATEVI Casa del Mobile, casa del risparmio, assortimento impuanante di ogni stile. Facilitazioni. Via Bogino 4, Torino.

ATTENZIONE! Scegliete il vostro salotto in un grandioso assortimento. Visitate l'esposizione Superveste del mobile via Lanino 9 angolo via Cattaneo. Tel. 238.705.

LETTI, lampadari, cantinili, grate in ferro battuto officina, Telefono 287-628. 25241

MACCHINE maglieria perfettissime, garanzia scritta 12-100 Diamant motore, tessuto automatico 7/80 Universal semispeciale 12/100 Semispeciale speciale. Cassai, Sanquintino 4. Scuola gratuita, rateazioni.

NOLEGGIAMO cyclettes vogatori vibroelnghia carrozzelle malati Acrobat stampelle vitrovioletti. Rate 541-256

PELLICCE assortimento confezioni prezzi assoluta concorrenza facilitazioni. Costa 81-692, Manzini 38.

PELLICCE Visone, Persiana, Castoro, Rat Musqué, Talpa, ecc. Prezzi speciali. Anche rateali. Feres Piazza Adriano 15. Telefono 756-650.

PRESTITO libellario. Impiegati, operai. Rivolgetevi fiduciosamente. Piazza Adriano 15. Telef. 755-653.

SVENDO salotto Luigi Filippo nuovissimo causa trasferimento. Telefonare 892-904. 0451

10.000 al mq elegante parte pavimento per tinello. Vasto assortimento, Baldessini, Galileo 2 bis. Telefono 688-979. 2001

prodotti famosi per il classico
GRAN REGALO DI NATALE

CONFEZIONI NATALIZIE

STOCK

vasto assortimento
delle famose "Cassette della Fortuna"
con ricchi premi immediati e ad estrazione
(motoscafi, automobili, pellicce, parure di gioielli ecc.)
e tante altre magnifiche confezioni-regalo

per i vostri regali all'estero INTERSTOCK SERVICE presso il vostro abituale fornitore

Aut. Min. 3/92064 - 15.3.68 personaggio natalizio: Paola Rossi

UFFICIO VENDITE STOCK - TORINO - VIA FRATELLI CARLE 33 - TELEFONO: 501.395 - 502.989

Pubblicità 327168

POLINVES indagini infedeltà documentate, separazioni legali, matrimoniali, commerciali, calunnie, furti, ricerche ovunque. Marconi 3 telefono 652-755.

ROSIMONDIAL investigazioni infedeltà, separazioni, testimonianze, informazioni, S. Francesco da Paola 40 telefono 531-181 0372

Servetti PROFUMI comunica che dal 2 al 7 dicembre un estetista della casa Jasmin sarà a disposizione delle gentili clienti nel negozio di VILLAGGIO OLIMPIA VIA TORINO 93 SETTIMO

RISERVATO A CHI VUOLE COMPRARE (bene) UN'AUTO

L'automobile è oggi una necessità per il lavoro, il prestigio sociale, per gli svaghi e per la famiglia. I piani di acquisto che vi offriamo sono il risultato di continua ricerca verso forme sempre più convenienti per offrire l'automobile. Lunghe rateazioni senza la solita cambiali, assicurazione compresa, possibilità di sospendere i pagamenti in caso di impedimenti, certificato di garanzia per sostituire e ricambi originali. Massima valutazioni della vostra attuale auto. Alcuni esempi per avere subito l'automobile desiderata. Fiat 850 a L. 16.000 mensili, Simca 1000 a L. 11.000, Fiat 850 a L. 9800, Fulvia a L. 20.000, Ford Escort a L. 17.000, Mini Minor a L. 10.700, Fiat 124 a L. 25.000, Ford 12/M a L. 18.900 e tutte le marche e i modelli alle stesse condizioni. Questa è il nostro indirizzo: Autonarkets, corso Principe Eugenio 11, e siamo aperti anche nelle mattinate festive.

P. S. - Migliaia di persone che hanno usufruito dei nostri piani di acquisto possono confermarvi la serietà della nostra organizzazione. E' nostro interesse servirvi bene affinché restiate sempre nostri affezionati clienti.

Siete senza macchina? Venite da: LINCARAUTO SENZA ANTICIPO! 6 MESI DI: GARANZIA ASSICURAZIONE BOLLO

CORSO PR. ODDONE 68 - Telefoni: 488 213 / 485 274

SE VOLETE VENDERE: COMPERIAMO CONTANTI VALUTANDO MASSIMO